工商晚報
The Kung Sheung Evening News
印及承印：工商日報有限公司
香港灣仔分域街十八號
各部電話號碼
編輯部及採訪部 5－283378－80（三線）
經理部：5－281521－3（三線）
營業部：5－279307、5－280708
中區辦事處：5－225495
出紙兩大張售價三毫

恒生指數跌六·六九（五二六·三七）（詳情刊第七頁）

揚言支持油蔴地艇戶庭外靜坐 突然有人舉紅旗企圖製造事端

警方拘捕兩名男子

數名革馬盟分子混雜被分隔

【本報訊】兩個揚言支持油蔴地艇戶的團體約二百餘人，今晨分別在銅鑼灣裁判署門外靜坐，以示支持因請願而被捕的六十六人。由於兩團體並非同道，其中自稱革馬盟分子雖僅得六人，卻混在另一團體中，且有人高舉「紅旗」及標語，引起另一團體不滿而自行將該等分子分隔，變成兩個團體「各自為政」，各自為被捕人士靜坐支持。

藍帽子警方人員及政治部探員數十人在場監視及維持秩序，至十一時二十分，警方勸諭各支持者收回標語及旗幟，但若干份子不予理會，結果有兩男子被警方拘捕，帶署查訊。雖然發生拘人事件，但現場秩序還算井然。

油蔴地艇戶於本年一月七日前往布政司署請願，由於事前未向警方申請，結果有六十多人被警方人員拘捕，落案控以「非法集會」罪名，今晨再度在銅鑼灣裁判署提堂，兩個團體包括由十三個學生及社會團體組成的「各界支持艇戶上岸聯合委員會」及革馬盟分子今晨先後到裁判署外靜坐，以示支持。

今晨九時左右，「各界支持艇戶上岸聯合委員會」約二百人抵達銅鑼灣裁判署外，等候被捕的六十六人到庭，稍後六名「革馬盟」分子亦混進支持者中，警方人員則在旁監視及維持秩序。

九時四十五分，被捕者乘車到達，各支持者鼓掌歡迎，被捕者魚貫進入法庭後，二百多名支持者即在法庭外兩旁靜坐。

此時，六名混在支持者中的分子企圖鬧事，在人叢中豎起「紅旗」，「各界支持艇戶上岸聯合委員會」因避免支持事件變質，欲以人牆遮蓋該等分子所豎起的「紅旗」，但他們卻將「紅旗」高高舉起，「各界支持艇戶上岸聯合委員會」二百餘人祇好自行與他們分隔，聯袂走到法庭左邊，不與革馬盟分子混在一堆。

兩批人分開後，便各自豎起支持標語，這邊廂革馬盟豎起「紅旗」及紅底白字上書「爭取艇戶上岸，爭取請願權利」標語，那邊廂，「各界支持艇戶上岸聯合委員會」則豎起白布紅字上書「支持艇戶合理行動正義要求」、「請願合理人權被奪」，「艇破必沉，上岸未必」的標語，壁壘分明。

據「各界支持艇戶上岸聯合委員會」發言人余仲鳴向在場採訪的記者稱：該團體將靜坐支持到此案審結為止，如果今日無結果，明日將再來，支持到底。

兩個團體均向在場採訪的記者派發傳單，至十一時二十分警方人員勸諭各支持者收回旗幟及標語，但革馬盟份子不理會警方的勸告，結果有兩人被捕，帶署查訊。

在法庭內，六十六名被捕者在第二庭應訊，六十六人包括十八男四十八女，其中有一人是醫生，四名大專學生及兩名社會工作者，他們全部由余叔韶大律師代表否認控罪。

控罪指各人在本年一月七日與在逃人等未經合法手續參與公衆集會而相信部份是屬於非法集會違反公衆條例第二節。

今晨開庭後先由一名高級督察供述拘人經過，證人向庭謂去年十二月廿四日該批人在卜公碼頭集合，當時他已警告各人謂集會要「攞人情紙」，否則屬於非法集會，本年一月七日警方接獲線報謂有人往布政司署請願，當時警方在香港方面的隧道口截得一輛旅遊巴士，但另兩輛載着請願者的旅遊巴士繼續駛往請願，警方追往，終在中央警署附近將車截獲，採取拘捕行動。

案至截稿時仍在聆訊中。

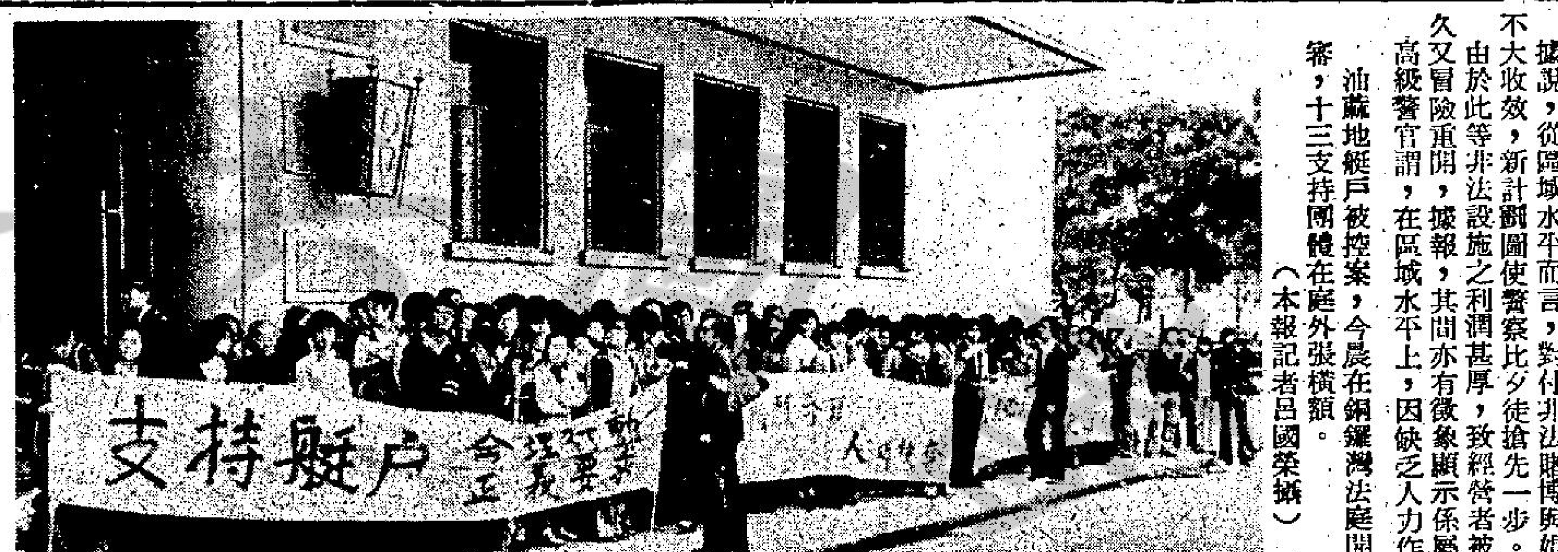

油蔴地艇戶被控案，今晨在銅鑼灣法庭開審，十三支持團體在庭外張橫額。（本報記者呂國榮攝）

配合赤鱲角新機場「紙上計劃」 當局擬建單軌鐵路 接連荃灣與大嶼山

【本報訊】為配合赤鱲角新機場計劃，港府擬建設單軌鐵路連接荃灣與大嶼山。

工務司署北荃灣新市鎮拓展局總工程師宋達仕昨日透露這項現仍在構想階段的「紙上計劃」時稱：假如港府決定在赤鱲角興建新機場，接連荃灣與大嶼山的單軌鐵路在疏導機場旅客方面是極需要的。

根據民航署統計數字透露：預料至八五年間，進出境的旅客，人次達一千萬人，每年增長率估計有百分之十至十二。

單軌鐵路計劃由運輸署高級運輸主任溫禮高構思出來，目前有關部門正研究這項計劃的可能性。

工務司署北荃灣新市鎮拓展局總工程師宋達仕認爲興建這單軌鐵路接連荃灣，大嶼山是實際可行的，他指稱：單軌鐵路極能配合發展大嶼山計劃。

宋達仕說：單軌火車可以行走尖銳彎角及攀爬高山，極爲方便快捷，他形容構想中的單軌鐵路與東京的單軌鐵路想似。

宋達仕說：單軌鐵路可以一併利用現在研究的大嶼山固定通路，毋須另架建橋樑。

據悉：大嶼山固定通路祇適宜乘客，在運載貨物方面則頗不理想。

宋達仕指出：單軌鐵路計劃研究工程日前已接近完竣階段，預料顧問工程師可在三月底呈交有關報告書，赤鱲角興建新機場的技術性研究報告預料亦會在年底完成。

有關單軌鐵路的實際行動需待港府就上述兩項龐大工程決定進行後才會展開。

另一方面，北荃灣拓展局總工程師宋達仕指出，計劃中的北青衣島大橋預料會在八一年動工，估計在八五年或以前完工。

宋達仕透露，當局曾有計劃將現有青衣島大橋改爲雙線行車，但有跡象顯示可能無此需要。

小評

向「天運」號收取伙食費

「滙豐」號貨輪，是由被拒入境到港許入境，船上難民，獲香港收容。

「天運」號是潛入香港，在海上一直未與海事處聯絡，直至駛入西環，才被香港水警押送到南丫島海面，等候處理，所以，香港視「天運」號為違法入境，船上難民，是非法入境者。

由於身份不同，香港政府處理就有異。到目前為止，「天運」號上乘客，已經被本港完全拒絕登岸，當局將會在調查完畢後，作出處理。

聯合國難民救濟組織，也未把這批人當作難民，未給予伙食支持，香港目前給予糧水供應，是香港政府用納稅人的錢去支付。

港府現在決定，這批未獲許登岸的非法入境者，伙食費應該貨客自理，所以要代理船公司每天代付一萬三千元，除非該公司提出拒絕的理由，而能獲得香港政府接納，才可免此負擔，否則「天運」號難民的身份一天未確定，船公司一天都要負責支出伙食費。

這是非常合理的，香港納稅人，不能無限量支持源源而來的越南難民，把外來的災難，強迫香港人承受。因為還有兩艘各載三千名以上難民的船，正在南中國海，等待機會進入香港，面對這些恐怖的人潮，迫使香港無法不硬起心腸，加以限制。

三匪夜闖廣東酒樓 紮兩伙記掠四萬元

【本報訊】灣仔軒尼詩道與天樂里交界之廣東酒樓，今晨遭三匪潛進，綑綁兩留宿伙記，撬開夾萬，掠去現欵四萬元，得手後逃去無踪。

案發於今晨四時左右，三名竊匪從後巷爬渠潛進二樓，將兩名在酒樓內留宿之伙記推醒，並予以綑綁。

三匪將兩伙記制服後，潛進賬房，將一具夾萬撬開，掠去兩天營業所得四萬元現欵，得手後，逃去無踪。

事主掙脫綑綁，並報警，警方現時仍在追緝三匪歸案中。

洗衣街住宅藏毒案 一男子被控不認罪

【本報訊】一名男子被控於去年七月在旺角洗衣街一住宅內藏有時值三十萬元毒品，今晨被解高等法院聆訊，被告不認罪，法官選出六男一女陪審團聆聽，至本報截稿為止該案仍在聆訊。

被告名李海，四十歲，報稱鋁質工廠東主。

被控兩項罪名：（一）於去年七月廿六日在旺角洗衣街一三七號九樓B座一住宅內藏有三千一百七十九點五格林姆，內含有五百一十一點七海洛英；（二）同時同地藏有一百六十格林姆，內含一百二十五嗎啡，約時值三十萬元。

據控方透露：旺角警署掃毒組人員於去年七月廿六日接獲線報到上址搜查，當時屋內祇有一名女房東，警方撬開其中一房門，搜獲一批毒品藏放在兩塑膠袋及一抽屜內。被告當時不在現場，祇在房間內搜出被告身份証及同港証，到該晚，被告返家，被警方拘捕落案起訴。

據被告解釋：六月間，他有一位朋友說出外遊埠，託他到上址居住，並給予他一個月租金，對於房間內藏毒品，他一概不知情。

徹底打擊黃賭[illegible] 警方計劃再組設 普通犯罪調查科

【本報訊】警方計劃再設普通犯罪調查科，以對付有組織之慣常犯罪，特別係色情與賭博。

據說，從區域水平而言，對付非法賭博與娼妓之行動最近不大收效，新計劃圖使警察比歹徒搶先一步。

由於此等非法設施之利潤甚厚，致經營者被警方掃蕩後不久又冒險重開，據報，其間亦有徵象顯示係屬組合經營者。

高級警官謂，在區域水平上，因缺乏人力作長時期之監視[illegible]其存在時，係負責[illegible]查賭窟與淫窟者。該科亦負責長期調查與監視假冒，主要係假鈔案與旅行證件。

此外，又部份負責經由國際刑警與外國警察維持密切連繫，特別係對於影響香港或其居民之案件。此科撤銷前又曾協助草擬嚴懲經營淫窟者，及處罰讓其租予設淫窟之業主之法例。

該科撤銷後，大部份工作交各區警署辦理。

目前之三合會調查科，以前亦一度屬於該科之工作。但因人力不足，已使對付「架步」之行動減少。

高級警官現已關切許多「架步」捲土重來，包括在市區與新界之賭窟重開者日多，而在灣仔、尖沙咀、油蔴地及旺角開設淫窟者，現在則遍在北角、西區及新市鎮等住宅區。

為應付此種滋長，傳警方已計劃重設該部門。

今日天氣預測

吹和緩東風，初時空曠地方風勢清勁，除部份時間密雲外，天色大致晴朗。今晚沿岸可能有霧。

最高氣溫為攝氏廿三度，中午室外氣溫為攝氏廿二度。

濕度爲百分之七十五。

港穗直通火車 當局仍在商討

【本報訊】九廣鐵路局目前仍與中共當局商談有關火車由本港直通廣州之事情。

據悉：雙方需先解決三項困難，就是技術，海關檢查與及收費等，直通火車始能實行。雙方現時正集中在這三方面進行商討。

如果上述三項困難能夠解決，則港穗直通火車預料可於一、兩個月內通車。

另一方面，九龍至沙田一段火車交通將由三月一日起改爲雙線行車，九廣鐵路局呼籲市民在橫過鐵軌時，需格外小心，並且不應在路軌上行走，將之視爲行人路，否則會招致危險。

居屋被旋風式拆除 大磡窩村卅六戶人 代表赴兩局求安置

【本報訊】九龍蒲崗村道大磡窩村木屋三十六戶居民，自從本月七日家園遭當局清拆之後，並未獲得安置，居民只有在街頭露宿，境況堪虞，三名代表便於今晨前往行政立法兩局非官守議員辦事處求助。

據其中一名代表陳紹欽今晨表示：大磡窩村原有木屋六十多間，一部份於較早時候已獲當局遷徙往西貢白沙灣，僅餘三十六戶，被房屋署指爲僭建木屋，而於本月七日，在事前沒有通知居民的情況下，突然派大批人員到場將木屋清拆殆盡。

居民無奈只有將傢俬雜物搬到路邊去，並在此露宿，苦不堪言。

遇劫呼救被斬 晨運老婦垂危

【本報訊】於昨晨在九龍城寨光明街拒賊被斬傷之六十五歲老婦蕭佛娣，今晨仍在伊利沙伯醫院留醫，情況危殆，暫未渡過危險時期。醫生已悉力為傷者進行急救，而探員亦在院中守候。

的士司機拒載 被罰一千大元

【本報訊】以仁慈見稱的高富法官今日在南九龍裁判署判罰一名拒載的的士司機一千元，法官在判詞中指出：的士是應該爲廣大市民服務，於今拒絕將客人載送到目的地去，就是於理不合。

被告男子陳天中，三十三歲，的士司機，今日上午解上南九龍裁判署，被控於今年二月三日拒絕載送客人到達目的地，被告承認控罪被判罰款一千元。案情透露，當日下午三時至四時之間，兩名警務人員在伊利沙白醫院當值，因公幹關係，召的士前往筲箕灣太古城，但被告只把他們送到柯士甸道與覺士徑交界處，便着他們下車，聲明不過海，兩名警方人員只好表露身份，控告該的士司機不載客。

三越難民押後 被控毆打領事館職員 調戲女難民事調查未公佈

[illegible]身體受傷，今日上午解上北九龍裁判署。但由於其中一被告不諳粵語，法官只好將案押後一日。三被告均准以八百元保釋外出候審。

三名被告：一、李良，三十五歲；二、曾世雄，三十一歲；三、佘民良，二十三歲。三人同被控於今年二月九日，在深水埗越南難民營內毆打一姓黎的男子，使他身體受傷。

【又訊】被早時傳謂美國領事館今日將公佈調查有關該館職員疑因調戲婦女而被打事件之結果，但領事館發言人今晨表示調查結果並不在今日公佈，須待調查完結後才會公佈，目前該處仍在調查此案投訴中。

藍田女童慘遭蹂躪 警方追緝青年色魔

【本報訊】警方仍在全面調查昨日在藍田邨發生的強姦案，但至目前尚未拘捕與案有關人物。

受害女童，姓蘇，九歲，住藍田邨廿一座某單位。在附近一間小學讀五年級。

昨晚八時許，蘇女替姊落樓到十五座一商店買習作簿，當她途中行經十五座時，突然遇到一名年約十八歲青年，用手搭她膊頭，並對蘇女稱：有一名女同學在啓田路一汽車上等她，講完後便將她帶往啓田路一處泊滿貨車及私家車的山邊。色狼見地點僻靜，便暴露了原形，將她拖往一輛汽車後面，拔出了利刀，威脅女童，然後將她姦污。

蘇女慘遭強姦後，負創蹣跚返家將事告知家人，然後報警。

警方據報抵達現場，發現地上有一些血漬及若干輛幣，相信色狼幹其獸行時所遺下的。

蘇女後來送院檢驗。

警方經已將該案列爲強姦案處理。

十七咪半發現男屍 初步疑係逃港難胞

【本報訊】於昨日在新界青山道十七咪半聰濤小築附近海灘發現之男屍，經警方科學鑑証人員調查後已確定並非爲失踪十九日的西醫黎鴻案。

到底死者是何人？其致死原因若何？警方仍在調查中，稍後醫官將進行剖驗，以確定其致死原因，警方初步懷疑死者可能是企圖投奔自由但在途中遇溺斃命的大陸難胞。

死者是於昨晚八時許[illegible]上被發現。

由於死者被轆頭及綁脚，警方至爲緊張，星夜至昨晚仍未將屍體移[illegible]被發現的男屍，身高約五呎一吋至五呎二吋，身穿藍色上衣、啡色衫、藍色褲、灰色襪、[illegible]約四十五歲，是於今年一月廿四日，離開蘇屋邨杜鵑樓其診所時，正前往旺角永如[illegible]元，但黎醫生家人未付分文，而至今黎醫生依然杳無音訊。警方仍在展開調查中。

本港投資七十五億 預期十年發展旅遊 太平洋旅協研討會今開幕

【本報訊】爲配合旅遊業務發展，本港將投資七十五億元興建酒店及各項旅遊設施。就有關此問題，太平洋區旅遊協會發展局特別主辦「投資旅遊設施」研討會，由今日起一連三天在本港希爾頓酒店舉行。

香港旅遊協會執行總幹事潘恩昨在一次記者招待會上認爲，本區旅遊事業近期不斷發展，研討會在此時舉行極爲有利。目前香港缺乏旅遊勝地，及供市民作休憩的郊野地區。然而在今後十年內，本港將投資七十五億元發展旅遊事業，包括酒店，酒樓等場所。

他指出，現時主要旅遊業發展集中，同時在市區正興建大酒店，以求解決房間問題，但本港酒店房間的出租率追及世界各大國家，此外，更投資在郊外地區以發展旅遊事業。目前，在大嶼山、清水灣的高爾夫球場，西貢及長洲興建酒店等。

潘氏謂，香港旅遊業仍不斷發展，本港極歡迎外國投資，而事實上，香港政治，經濟穩定，勞工充足，交通便利，發展旅遊業十分適合。

研討會主席及小組主持人鼎道柯補充謂，近年來，亞太區旅遊發展迅速，主要因素是人口增加，市民生活水準提高，機票價格下降，政府鼓勵市民旅遊，加上經濟穩定，金融市道活潑，預料在未來五至十年內，太平洋區旅客將增加兩至三倍，但各方面的建設必須能配合發展迅速的旅遊業務。

研討會之主題包括：「酒店業權及管理的風險和利益」、「對渡假區發展的資金籌劃」、「投資者及共利潤」、「錢主及其貸欵標準」、「發展的計劃過程」及「對方便遊客設施的投資」。

屆時將有二十五名專家主講人，在會上宣讀論文。研討會係以小組討論之方式舉行。小組會由太平洋區旅協人員主持，每次會議結束時，與會代表均可提問。

已報名參加研討會的代表約有一百八十名，來自香港以外地區者有五百名以上。

太平洋區旅遊協會主持之「投資遊客設施」研討會，今在港舉行，圖爲會前舉行記者招待會，左起張伯倫、潘恩、夏爾曼、單道柯。（本報記者林潤明攝）

本已水洩不通更見橫衝直撞

上班落班時間搭客有如衝鋒陷陣

統一碼頭入口設計欠妥善

角子機有分別乘客矇查查

本報特稿

行駛本港與佐頓道綫的統一碼頭，每於下午五時許的下班時間，數以百計的搭客擠塞於碼頭的進路和自動入銀機前，前推後湧，秩序的惡劣與混亂，爲港九各渡海小輪碼頭所僅見。

該碼頭祇有一條寬約七八尺的進路，靠右邊還劃有一條指定往換硬幣處的小路，故於下班時間，接踵而至的數百搭客祇有從這一條狹窄的進路進去，他們都是歸心似箭，爭先恐後，密麻麻的堆塞於幾個入銀機前。

統一碼頭內設有八個入銀機，排列成行，渡海輪收費每位四毫，搭客要把指定的硬幣投進入銀機孔內，才可通過。這八個機，一個祇限投進四個一毫硬幣，六個則祇限投進兩個兩毫的硬幣，另一個則爲祇限持有月票者通過。

由於這七個入銀機，祇在機腳下面對搭客前寫上祇限一角或兩角硬幣的字樣，但在衆多的搭客擠塞時，這些字樣根本沒法看見，雖然有些搭客搭慣這碼頭的渡海小輪是會知情的，但還有很多不知情的「矇查查」搭客，便會盲目亂闖。

有些手持兩個兩毫硬幣的搭客，誤走到祇限投進四個一毫硬幣的入銀機處，因無法通過，祇有衝過隔鄰的入口機，相反的有些持有四個一毫硬幣的搭客，同樣會誤闖到前一種的入口機，此外還有些手持硬幣的搭客，又摸錯門口，竟向月票入口機處闖進，他們再要衝過人堆轉到入銀機處，在這個機前的小小範圍內，搭客已擠擁不堪外了，還有人橫衝直撞，其混亂情形可想見，以致有些婦孺因被踐踏頻頻發出叫聲。

在這八個入口機內約隔十尺遠，設有一度鐵閘，上數設鐵絲網，其用意是在前一班小輪客滿時，便將該閘關閉，當鐵閘關上後，即使搭客已投了硬幣通過入口機，亦要在閘前等候下一班輪渡，有些急不及待而不守秩序的搭客，竟攀越鐵絲網跳入碼頭，希望趕上前一班的輪渡。

由於該碼頭的進路右邊，均設有一般商店和食品店，使進路面積更為狹窄，故於下班時間，常出現一片擠塞和混亂之象，搭客們希望小輪公司加以改善，在下班時間要加派職員維持秩序，或勸告搭客們要分數行排隊進入，同時更要在當眼處或高處寫明四個一角或兩個兩角的入口機字樣，好讓持有兩種不同硬幣的搭客可以清楚看見。

記者張榮基

本港統一碼頭在下班時間，搭客非常擠塞，又不守秩序爭先恐後，以致一片混亂。（本報記者張榮基攝）

婦科 兒科 內科
伍卓琪
醫務所：灣仔軒尼詩道二六九號光華大廈五樓（即史超域道口）
電話：七二〇六五七 七三二一七〇

影攝佳電子三寶
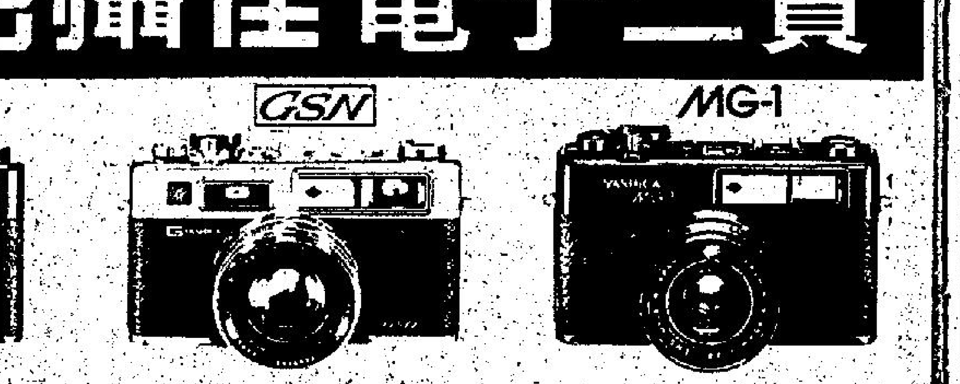

想要影相效果好·就要用電子三寶

偽造旅行証件 係一門大買賣

人民入境處估計，發現假証件僅及使用中的十分之一。

【本報訊】偽造旅行証件係本港一門千百萬元之大買賣。許多人利用假証件來港或赴東南亞各國及美國。

人民入境事務處調查科官員指陳，假証件有以二萬元或更高價錢出售，視顧客之需要而定。

過去三年，該處發現七十五張護照，九十七張身份証明書，及三十二張回境証曾被人竄改。

該官員謂，每一張此等假証件之發現估計代表使用中假証件之十分一。

據謂，大部份假証件係用偶証件竄改，又曾有人遊說新界老人申請身份證明書或護照，而以五百元售予彼等。

移民官員相信，若干報失之証件亦有可能為歹徒所利用。

去年報失之護照九二六份，身份證明書四零九二份，及回港證二一一五份。

政府動用五百萬元 調查防空洞情況 確定不會造成危險

【本報訊】政府正動用五百萬元以調查二次大戰時之港九約四十個防空洞情況，其中十一個指定率先查勘者，預料顧問公司將於幾個星期內提出第一個報告。

目前查勘中之防空洞，包括在禮頓山、鴨巴甸街、山道、灣仔道、成和道、醫院道西、砵甸乍街、卑路乍街、南里、加士居道及普慶坊者。

政府之目的，係要確定此等久被忽視之舊防空洞對生命與財產並無危險。山洞上之土地亦予調查，以判斷其土壤結構之穩定。

迄今並無任何舊洞有危險徵象，但政府不願冒萬一之危險。

最大之舊防空洞位於禮頓山，係在地土下一百二十呎，有一哩多長，共有五個出入口，內裏用十八吋厚之混凝牆支持。此洞需八個月時間之小心研究。

台灣出口押滙詐騙案 可能牽及本港商人

有關人員來港展開調查

【本報訊】牽連甚廣，數達一千萬美元的台灣出口押滙詐騙案，可能牽涉本港商人，目前已有數名台灣第一商業銀行的高層人員前來本港展開調查。

據悉：涉及與此案有關的廠商，其中部份是利用本港一間名不見經傳的財務公司過橋。他們在初期的出口實績及信用方面均甚優良，以博取當地銀行的信用，及至發覺信用狀有問題，本港的財務公司拒絕付款時，已經鑄成大錯。出口押滙詐騙案發生於台灣第一商業銀行中山北路分行，而海外銀行或財務機構拒絕付款的金額，最低限度有八百六十七萬美元，約值四千萬港元。另有四百萬美元，目前還未能確定是否會被拒付。

據稱：第一商業銀行數名高層人員，目前已抵達本港，在有關的財務機構協助下進行調查，以確定本港商人是否有牽涉在該事件中，並同時採取追回償權的行動。

消息又稱：目前該行派至海外的人員，已追回一百六十萬美元的款項，伸合七百五十萬港元，另有二百四十萬美元可望追回，伸合一千一百萬港元。

在該事件中，該行中山北路分行五名失職的職員，目前已被停職。

至於他們是否曾涉嫌協助廠商從事詐騙，台灣有關治安單位，現目已仍在調查中。

老人津貼降低年齡 申請者超出預期 當局感難於應付

【本報訊】申請老人津貼之七十至七十四歲老人之數目，已超過政府所預期。

去年十月政府宣佈將合格申請之老人年齡由七十五降至七十歲時，預料申請者不會超過四萬八千人。

但截至去月初已有六萬一千人。換言之，估計有資格之七萬四千老人中已有百分之八十申請。

因此之故，社會福利工作頗有難於應付之感。

一萬二千多宗已完成調查者，現仍需等待批准發款，其中一半已等了四個月。此外，有五千份申請表尚未審查，可能仍要等三至六個星期。

目前，共有四三一三六名七十至七十四歲之老

教署成人教育班 仍有空額可報名

【本報訊】教育司署成人教育組屬下之成人普通教育班及成人實科教育班已於上週開課，但仍有若干空額，凡十八歲以上有意進修之人士均可報名參加。

成人普通教育班是專為未完成小學課程者而設，分初級、中級、高級三種程度。課程包括有中、英、算和社會四科。每週上課三晚，每晚上課兩小時，每學期學費十元。

成人實科教育班之課程則包括裁剪、編織、普通家事、木工及烹飪等。每學期學費亦為十元。除烹飪班現已滿額外，其餘各科仍招收新生。所有成人教育班係假港、九及新界各官立學校上課。

有意進修者可致電成人教育組查詢，電話三一〇三〇八一一。

圖為住戶已搬遷一空的觀塘翠屏邨第十七座，將於今明日進行拆卸改建。

房會改善屋邨環境 觀塘邨十七座 今日拆卸重建

【本報訊】房屋委員會今日開始在其轄下的另一個屋邨，施行重建計劃，以改善該早期興建屋邨的居住環境。

觀塘（翠屏道）邨第十七座將改建成一座現代化樓宇，絕大部份為可供二人居住的小型單位。

房屋委員會發言人說：「此乃房屋委員會重建計劃中另一個里程碑。」

該座第一型大廈樓高七層，改建費用約四百萬元，預算於今年十一月底完工，屆時將有小型單位二百八十五個，另有六個屋頂單位，可供五人家庭居住，共可容納六百人。

該座樓宇原來的住客共有一百六十八戶，八百七十五人，他們已遷往適合自己的屋邨居住。

改建後的單位，設有廚房及廁所，住客不必用公共設備。

房屋署於一九七二年起施行長遠的重建計劃，目的在將全部第一型及第二型屋邨重建或改建。在該等舊屋邨內約有五十萬人住在擠迫的環境中。使用公共設備

至今為止，在各舊屋邨重建或改建完成的樓宇有十四座，另有十九座的工程仍在進行。此外，並在其他屋邨進行原址改建及加建屋頂樓宇。

廣泛推行的重建計劃，配合房屋委員會的減輕居住擠迫計劃，已將住在環境欠佳的舊屋邨居民人數，減至約四十萬人。

進步中的香港攝影賽 分四組定五月中截件

優勝者可獲現金獎及遊埠

【本報訊】本港愛好攝影的市民，現有機會在倫敦展覽他們的作品，及獲取現金和免費旅遊倫敦的獎品。

為着提高市民對攝影技術的興趣，及向海外及本地人士宣傳本港的繁榮新形象，以加深各地人士對本港的認識，香港政府特別與香港攝影學會聯合舉辦「進展中的香港攝影比賽」，並定於本年八月中在倫敦展出入選作品。

該比賽歡迎本港居民參加，不收取任何費用，參賽作品數量亦無限制。

所有參賽照片須為十六吋乘二十吋，以八分一吋硬咭紙裝裱，並須於本年五月十五日（星期二）或之前送交香港皇后大道中拱北行六樓五十九室政府新聞處收。

照片的題材，並無特別限制。主要須藉着本港風貌、景物與各種新進展，正確地表達本港的美好形象。除攝影技術外，主題的表達亦為評選準則。

參加比賽的照片，分四組評選，計為：一、「香港郊區」黑白照片組，二、「香港郊區」彩色照片組，三、「香港都市」黑白照片組，四、「香港都市」彩色照片組。

每組作品均設冠軍、亞軍、季軍，及優異獎各一名。除獎牌外，每名冠軍可得現金獎二千元，亞軍一千元，季軍五百元及優異獎二百元。

此外，所有獲獎及入選作品，將在「進展中的香港」攝影展覽期內刊登，而每幀入選展覽之照片，都可獲紀念章一枚。

此外，亦將由四組的冠軍中選出全場總冠軍一名，得獎者可獲雙人來回倫敦雙程機票及兩星期食宿招待。如得獎者於八月中前往倫敦，將被邀為「進展中的香港」照片展覽會開幕禮之嘉賓。

照片評選工作，已邀得香港攝影學會副會長馮秉芬爵士、香港攝影學會會長張雪川、新聞處處長史廣明、及新聞處影藝創作總主任許敬雅擔任。

入選照片，除在倫敦英國皇家藝術館及實得展覽館展出外，並將於稍後時間在香港展覽。

有關此「進展中的香港」攝影比賽的章程及參加表格，由即日起，可向各區民政署、理民府、政府刊物銷售處及香港攝影學會索取。

報販聯誼會團拜 向同業呼籲 勿擅加報價

【本報訊】港九報販聯誼會，昨在該會會所舉行春節團拜，到會會員同業及報界人士凡數百人，由該會首長殷發泉、吳澳、梅侶等領導獻酒，互祝新年進步，並分別先後發表新年獻詞，一致呼籲會員同業，共體時艱，有關報紙售價問題，應與報館當局研商決定，作合理調整，慎勿擅行增加售價，引致社會人士非議。

據聯合主席殷發泉提出羊年展望，認為自七九年以後，市面掀起一片漲風，交通工具及汽油等漲價，已直接提高報販之營運成本，報紙增加售價，事實無可避免，但報紙以宣揚文化傳播新聞為重，縱使一時困難，亦應設法克服，非到最後關頭，不應輕言加價，該會全體會員，應設法共謀應付良方，應以最堅忍之精神，克服此艱苦時刻。

席間各會員紛紛提出意見，認為百物騰貴，各報社之經營與報販生活，同因物價之暴漲而受到影響，一致促請報販聯誼會，向日常出紙頁數最多，銷額較大之報社負責人，提出研商，對報紙售價，予以合理調整，不但解決報販未來之艱困，且亦使港九各界人士每日之精神食糧不因經濟困難而有所影響。

廠商會反對增加水費 指當局會計措施不當 對中小型工業打擊大 意見函分呈有關方面

【本報訊】港府擬四月起水費加價，中華廠商聯合會昨日表示強烈反對，並於日前致函財政司，批評水務帳目所採用之會計措施不當，收費辦法對中小型工業打擊最大。該會並將該函副本分送行政立法兩局非官守議員辦事處及工商署。

該會代會長梁乃榮在信中指出，雖然本港工商業用水量佔全部耗水量百分之三十，但如果增加水費，他們所增繳之水費則佔加費後額外收入百分之七十三。工商業用戶較住宅用戶負擔更多之實際供水成本，同時住宅用戶更可享受由政府一般收入中支銷之免費供水額，換言之，工商業用戶須津貼住宅用戶之水費。

至於有關增加水費對工業之影響，梁氏指出用水量大之工業包括漂染及電鍍業，將遭受嚴重打擊。根據漂染業廠商表示，增加水費前，水費佔全部生產成本一半，此次增加水費百分之三十七點五，對他們打擊將更大。由於大部份漂染業均屬小廠，加水費將使本港布疋成本劇增，因而直接影響其他有關行業，例如紡織及針織業等。對生產高質素產品非常重要之電鍍業亦將受加價之打擊。因此，增加水費勢必影響工業產品成本價格，質素及本港工業結構。

梁氏繼稱，雖然對少數大量用水之工商業用戶給予優惠，但全部受惠者僅二百戶，或佔全部工商業用戶百分之零點二

他說此次加價在未來四年內將增加二億四千七百萬港元之額外收入，但根據有限資料計算，單以海水化淡廠之支出，已超過該額外收入一半以上。因此政府應考慮出售該海水化淡廠，盡量減低損失。同時，有關支出應由政府一般收入中支銷，因為此項費用是由於政府政策不當所引致，不應由消費者負担。

梁氏又指出另一項值得研究之問題，是水務帳目所採用之固定資產拆舊率可能定得太高，就七八至七九年度帳目加以分析，拆舊、償債基金、政府支付水務建設費用而收取之利息等支出，超過水務開支一半以上，且與過去幾年比較，龐大之拆舊費用是水務帳目出現赤字之一大原因，而此次大幅度加價亦極可能是抵銷日益高漲之拆舊費。

因此，假如政府將海水化淡廠的支出在水務帳目撤除，採用更實際與合理之拆舊率，不但該項赤字可以完全避免，還應有盈餘。至於以往累積之水務帳目赤字應由政府一般收入中支銷，因為此乃完全由於有關方面對供水來源及拆舊率政策不當而引致。

最後，梁氏表示水務帳目之詳細內容應予公開。他說倘政府堅持要以商業帳目原則處理，則當局便應像公司法例對其他私人上市公司的規定，公佈水務帳目的收支及

產成本增加不大之說法，梁氏表示反對，他指出政府忽略增加水費對其他物價所引起之連鎖影響，例如成衣業不但要支付更高之水費帳單，更有棉紗、漂染、工資及其他服務加價所引起之成本增加。同時，酒樓、理髮等各行業亦因加水費而隨之調整收費，對市民負擔無異百上加斤，更加重通貨膨脹壓力。

梁會長繼續指出，水務帳目方面所採用之會計措施不當。

大埔道車禍中失事私家車毀壞不堪，司機被困車內，救護員用氧氣伸入車內始能施救。（本報記者熊源森攝）

大埔道十四咪嚴重車禍 司機慘遭夾斃

【本報訊】一名男子駕駛私家車，與一輛雙層巴士相撞，私家車毀壞不堪，該男子被夾在車廂內，消防員經近一小時之搶救後，始將之救出，惟已傷重不治斃命。

事發於新界大埔道十四咪近松仔園附近。

昨午四時許，一輛行走七十號線雙層巴士當時由司機曾明駒駕駛，沿大埔道由九龍向新界方向行駛，當駛至肇地點時，突與一輛由新界駛出九龍的私家車發生相撞，兩車相撞後，雙層巴士右邊車頭略受損毀，而私家車則全車盡毀，駕駛私家車司機杜國新被軚盤壓在車座內，身受重傷無法動彈，事後消防人員到場搶救，經近一小時營救後，才將他救出，惟送抵醫院時，已証實傷重不治。

據現場目擊者說：車禍起因，據說是由於肇事之一的私家車因扒頭而釀禍，但真正原因，尚有待警方進一步調查。

大埔道十四咪，一輛雙層巴士與私家車相撞現場，消防員自私家車殘骸中將傷重司機救出，但終告不治。（本報記者熊源森攝）

小販管理隊取消 改組為事務隊

先掃蕩中區無牌小販

【本報訊】自小販管理隊組織取消後，對於管理小販方面改組為一般小販事務隊，已由本月五日開始工作。

一般小販事務隊，在工作上與從前小販管理隊大同小異，他們工作開始對象是肅清中區一帶之無牌小販檔。

事務隊員身穿制服，頭戴鋼盔，十數人為一隊由一位隊目引帶，凡見有小販在中區行人道上擺賣東西者，一律加以掃蕩，如小販不肯走避者，則連同貨物俱往警署辦理。

日前中區各馬路行人路上已不復見有小販阻塞，小販見有事務隊巡到，即飛奔走避，亦有不敢再以身試法，暫時走避，假如此種情況能夠長期維持下去，則誠造福途人不少。

現悉該一般小販事務隊，先在中區掃蕩路邊無牌小販，然後擴大工作範圍，務使各區不再見小販阻塞馬路。

一般小販事務隊工作時間日夜出巡，東區有許多馬路亦充滿小販檔口，相信不久亦會絕跡。

設計及包裝中心 多項新課程招生

【本報訊】香港工業總會轄下之設計及包裝中心行將在一九七九年上半年舉辦多項新課程，所有課程均於三月份開課。

「包裝經濟學」課程將於三月二日開課，逢星期五上課，全部課程需時五個星期，共十五小時，該課程內容涉及包裝中之各種成本要素，設計成本及預算控制等問題。主講者除設計及包裝中心之工作人員外，還聘請客座講師分別講授有關題目。

「經營管理原則」課程，將於三月一日開課，逢星期四上課，全部課程需時十個星期。香港理工學院之潘偉強博士將講授管理概念、組織結構及活動等問題。

「物料處理及貯存」課程，在三月六日開課，每逢星期二上課，共需十五小時，由設計及包裝中心之工作人員講授有關廠房佈置，各種材料處理工具、處理物料問題之分析原則及系統辦法。

有志鑽研技術之學員，或會對「機械工程及流體力學」課程感興趣。該課程於三月五日開課，共為時十週，逢星期一上課。

所有課程每次上課三小時，由下午六時卅分至九時卅分。截止報名日期二月廿四日。有意參加上述課程之人士，可向設計及包裝中心（電話三一六五九〇六一）索取章程及查詢有關細節。

警方找尋 失蹤三男女

【本報訊】警方急欲找尋兩名失蹤男子及一名失蹤女子的下落。首名失蹤男子名黃振宏，五十七歲，大約五呎六吋高，身材瘦削，長臉短髮，他自從去年九月一日離開長沙灣寓所後便無消息。

次名失蹤者為十八歲的譚焯輝，大約五呎三吋高，中等身材，圓臉、短髮，他自從本年一月十四日離開牛頭角寓所後便失去消息。

第三名失蹤者是二十二歲的梁煥玲，她大約五呎四吋高，中等身材，短髮，淺膚色，自從一月二十二日離開葵涌寓所後便無消息。

任何能夠提供上述失蹤者的消息的人士，請致警察熱線電話：五一二七七一七七。

黃振宏　譚焯輝　梁煥珍

今晨市場價格 肉類魚蝦蔬菜

上肉	八元至八元四角
牛肉	十一元二
雞	九元至九元六角
鴨	五元六至八元半
坭斑	十五元至十八元
紅衫	六元四至八元
大魚	十一元
鯇魚	六元四至九元六角
黃芽白	一元至一元四角
菜心	二元四至三元二
芥蘭	一元二角
白菜	一元六角至二元
生菜	一元四角

（價格以每斤計算）

鄉村小型工程計劃擴大 每年經費逾千萬元

除基本建設外還有較重大設施

【本報訊】在政府的二十三億元新界新市鎮發展計劃進入第六個年頭之際，新界鄉村小型工程計劃亦已辦理達六十週年。

新界民政署之鄉村小型工程計劃於一九一九年創始，初時的經費僅為五千元，專供在本港較偏僻的村落間的進行小規模工程項目之用。

闢後，隸屬於各理民府的工作小組，已進行數以千計的小規模工程，以改善新界村民的生活水平及居住環境。

現時，鄉村小型工程計劃每年的預算經費超過一千萬元，負責辦理該計劃的工作人員超過六十人，由公務司署借調而來的一位工程師簡大偉總管各項工務。

簡氏昨日解釋說，歷年來，由於此等工程日受歡迎和使居民稱便，原有計劃的範圍已隨之不斷推廣。

他透露，根據鄉村小型工程計劃而進行的建設，計有村徑、行人道、橋樑、焚火爐、垃圾蒐集站、公廁、裝設發電機及改善地方供水暨渠道系統等。

簡氏說：「除了此等基本設施外，正進行的較重大建設計劃計有運動場、康樂大會堂、圖書館及鄉村會堂等。」

他說：「有時若干建設計劃是與當地村民聯合進行的，其他建設計劃則與軍隊或其他志願團體，諸如美國經援協會等合作。」

最近歸入鄉村小型工程計劃範圍內的建設，是為鄉村供電計劃。

簡民又表示：「鄉村供電計劃深受村民歡迎，因此現已成為鄉村小型工程計劃的一項永久性建設項目。」

羅文不願在影視演戲

望有一日自己能夠在國際歌壇方面站穩一席位置，才實是他渴望的理想。為此當然不願分散他目前的精神，去兼顧其他的事情了。

△陳觀泰與方怡珍前日由台灣返港，結束他們在台灣的農曆年假。由於陳觀泰去年拍戲時傷及右手尾指，因而他拍攝中的「萬人斬」也為此而受到影響。

汪禹被斬傷手指

汪禹天天開工時，總覺得包括行動上及心理上的……

畢奇今早試布廄馬

快發獨行俠進步多

大飛 成

日晚報聯刊 特別分類廣告

每段二吋二格或四吋一格

每天日晚報

合共收費三十五元連刊七天

如登兩段位，每天日晚報

合共收費七十元連刊十四天

上期收費　不折不扣

此種廣告祇以普通廣告為限

故事及書類除外。

商業美專新班 實用廣告設計課程

映房助理

大機構聘映版房助理

曾任柯式印刷映房工作者優先錄用

有意請備履歷電話及要求待遇

函本報信箱48W號

男性文員

頭腦靈活具責任心為合

有工作經驗更佳

請具履歷電話寄本報信

東平大廈鋪位招租

彌敦道　太子道　角位

已有入伙紙　只餘兩間

門前地下鐵獨一轉換站・業權統一

電話：③698558　③802038

洽租處：生記租務處

皇都　太平　金明　帝后　柴灣｜嘉禾　麗華　英華　寶石　觀塘　帝國　國際　南昌　好景　光華

今日全綫五場獻映　新華　嘉禾　午夜場

鶴形刁手快而準・螳螂腿勢如刀勢・招式前所未見　身手敏捷如風

粵語對白・兒童不宜

鶴形刁手螳螂腿

張天河　金慶子　客串主演

王道　劉忠良　韓鷹　領銜主演

導演　張旗

麗宮

第17天　未看從速

派拉蒙公司　歌星牌舞片

油脂

尊特拉華達・奧莉花紐頓莊攜手演

下期獻映　鐵金剛勇破海底城

立案 **妙妮剪裁女學校**（本校創辦于一九四九年）

日夜正分校招生

新班開課：第一次二月六日，第二次二月十四日

時間：上下午班及夜班，分兩個月、四個半月及十個月畢業。

正校：九龍尖沙咀彌敦道182號（柯士甸道與山林道之間）車厘可夫大飯店隔鄰　電話：K六六六七九七七

分校：香港銅鑼灣啟超道16號　電話：H七七二五九七

羅文不願在影視演戲

程剛爲人員不合作暴怒

△羅文一如以前的決定，不會再度參與電影和電視劇的演出，據悉，無綫曾準備開拍一齣電視劇集，由羅文擔演重要角色，可是已被羅文所婉拒。

羅文無意在戲劇方面演出，據他表示：認爲自己不是演戲的材料，若貿然去工作時，對他會有吃力不討好的情形。望有一日自己能夠在國際歌壇方面站穩一席位置，才算是他渴望的理想。爲此當然不願分散他目前的精神，去兼顧其他的事情了。

△陳觀泰與方怡珍前日由台灣返港，結束他們在台灣的農曆年假。由於陳觀泰去年拍戲時傷及右手尾指，因而他拍攝中的「萬人斬」也爲此而受到影響。據悉陳觀泰極希望能早日完成該片，因爲要準備出外拍戲。陳觀泰與邵氏新簽的合約，是每年拍戲兩部之後，可以獲得外借拍戲，較早時陳觀泰已爲其大堃公司訂好今年的製作大計，「羊年」的第一部影片，將於五月間開拍，爲此陳觀泰極希望能早日完成邵氏的工作，以免影響其自己公司的拍攝計劃。

△程剛昨日在邵氏製片部大發雷霆，據說是爲了他執導的「八萬罪人」，因有關部門不與他合作，遂致該片無法在原定的工作時間內完成，程剛過去曾擊稱：要將被人形容他是個「百萬導演」之名摒除。

程剛鑑於他目前所執導的影片，遲遲未能完竣，是基於某些部門影響，所以才發出前所未有的憤怒。

影視傳真　陳德華

米奇龍尼鹹魚翻生

演醉漢可圈可點

圖爲狄士尼五十週年紀念製作的「噴火一條龍」中一幕。

從十五歲開始就登上舞台，今年已經五十七歲，早年曾是好萊塢「電影皇帝」的米奇龍尼，現在已經白髮蒼頭。他孤寂了一段時期，但是，近期間的活動又增加了，看來會像其他許多老牌影星如亨利方達等人一樣，「鹹魚翻生」，再度興起。真的，終日酗酒：不停抽煙的米奇龍尼，現在已經完全改變了，他不再喝酒，也不抽煙，除了要在電影事業上再創一番之外，還要去兼顧其他的事業。

當和路狄士尼要找他去演一部眞人與卡通合演的「噴火一條龍」時，他倒沒有多大的信心去把劇中人的那個燈塔看守演得好，不過，他一定要把這個角色演得好。結果，成績的美好，出乎人們意料之外，影評人一致稱讚。

其實，在「噴火一條龍」中那個角色，最合他去演不過的，演的是一個嗜酒如命的孤獨老人，在燈塔上與女兒相依爲命。一天，他在市集上看見了一條龍，他告訴在酒吧裡飲酒的人。可是，誰都不會信這個醉鬼的話。故事的發展下去，自然是這條叫「伊利歐」的噴火龍出現了，牠是一條好心腸的龍，跟他成了好友。

看米奇龍尼那種醉態，演來眞是可圈可點。

和他合演的，除了扮演他女兒的歌星海倫茜迪之外，還有一位新進童星，他就是龍的主人辛馬案，是一個天眞活潑的小孩子，演技方面，絕不在米奇龍尼、莎梨譚寶等當年的著名童星之下，就比近期的麥里斯德，亦絕不遜色。

和路狄士尼拍人與卡通的片子，過去也有過了。然而，在電影技術日新月異的今天，自然是大有進步，單看童星辛馬案爬上火噴火龍的大肚皮坐下來，動作上的配合，眞可以說是天衣無縫了。

盧慧芝性格灑脫

拍戲有堅定原則

圖爲盧慧芝（前排第二）在演「家法」時與片中主要演員合攝。

骨與謝四哥有過一段情，後來又毅然分手的盧慧芝，最近在影視圈又活躍起來。

盧慧芝是個頗有男兒氣慨的靚女，拈對什麼事都很有主意，談情時能「得拈起，放得下」，說到演戲工作，她更有一個堅定的原則，那是如果不合適自己的角色，決不因爲酬高而勉強接受。

她演戲純是爲了興趣，若果請她拍戲的是好友，就是戲份不重的，她也會賣寶交情答應的。即如她爲鄧光榮拍「家法」，這是一個男性電影，重戲都在男角身上，女主角的戲不多，但她因爲和亞倫的交情不錯，也很樂意的擔演了。

在「家法」裡，盧慧芝的表現很突出，戲雖少，但她的風情戲是很使人矚目的。

她最近也演了一個電視單元劇，大概近期便可以在螢幕上演了。大家都對她的期望很高，認眞還她的天賦和奔放的演技，一定演得動人。

盧慧芝生長於一個富裕的家庭，父母都對她很寵愛，自小便有了驕縱的個性，有時使起千金小姐的性子，是相當「得人驚」的。

近年由於練歷多了，人也便得很成熟，較從前懂情達理多了。

汪禹被斬傷手指

被迫休息不開心

汪禹遭羅烈以關刀斬傷手指，轉瞬四天，「爛頭何」一片，暫仍停拍，等待汪禹痊癒。

數日來，汪禹天天往看醫生，先後兩次在指甲上打針放血，如今，他左手中指的指甲上，一共有四個針孔。

據汪禹稱，他手指被斬後，不斷刺痛，首兩天不停出血，顯示手指內部受傷，醫生一度擬將其指甲拔除，及至昨天，出血現象經已停止，傷口情況亦無惡化，汪禹乃得免拔甲之苦，鬆一大口氣。

醫生說汪禹應有塵幸，本身指甲夠硬，否則，被斬時很可能脫甲當場，或從中裂開，那便慘了！

由於十指痛歸心，劉家良過去做武師時，也有類似經驗，深表同情，希望儘快完成「爛頭何」，劉家良並未予徒弟任何壓力，包括行動上及心理上的。

汪禹天天開工時，總覺得自己像機器，盼望休息，但如此休息，他又寧可天天開工了。因爲自己而影響一組戲的人，汪禹捧着手指在家發獃時，不禁有點抱怨自己。

「茅山僵屍拳」上週末午夜場賣座是各綫之冠，汪禹自被黃杏秀等敲竹槓，要男主角請睇戲；汪禹看戲之時，大概可暫忘傷指之痛！

星河晚眺　明明

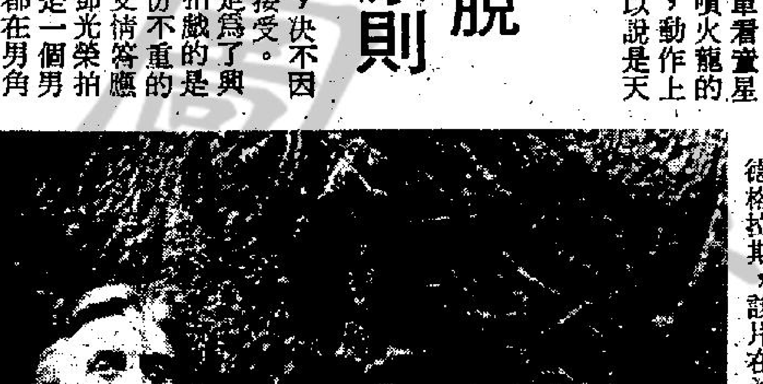

圖爲「魔劫二〇〇〇」片中的男主角柯德格拉斯，該片在沙漠拍外景。

阿歷山大諾士怕熱

偏要到沙漠拍片

中國景　行者

金像影帝阿歷山大諾士，自「威爾遜總統傳」一片成名後，爲了自己的藝術生命，選擇劇本，更加嚴格，去年，他祇拍了「魔劫二〇〇〇」和另外一部片而已。

阿歷山大諾士不喜歡酷熱的夏天，尤其是在黃沙滾滾的沙漠，更使他一想起便頭都痛起來了。

因爲，拍「魔劫二〇〇〇」的主要外景，便是在沙漠中興建一座有七個反應爐的原子能發電站，爲了拍戲，阿歷山大諾士，沒有辦法不到沙漠中去。

怕熱的阿歷山大，在沙漠中的感覺，便像是一條在熱鍋中被乾煎的魚，難過的要命，除了拍到他的戲場，阿歷山大便躲在旅行車中，享受冷氣。

最氣人的是：在沙漠中，冷氣也似乎失去了作用，一點也感覺不出有冷的味道。不過，總比較在烈日下被煎的滋味那麼難受。

幸而，阿歷山大在沙漠的戲場不多，才不致要了他的老命，但也被熱暈了幾次。

影片集探險災難片大成

「深海神秘洞」是一部題材新穎的影片，內容集探險和災難片的大成，詭異莫測，引人入勝，圖爲女主角珍納雅嘉蓮在該片中一個險爲巨鯊所惑的鏡頭。

娛樂圈

翡翠台今晚映兩個配音節目

艷探昆西醫生

翡翠台今（十二）晚，分別播映兩個不同類型的配音片集，分別是：

十時卅五分播映日本偵探片集「辣手艷探」，劇情是講述富家女翠翠發現被人跟踪，所以聘請艷探們追查原委及保護，艷探們經過細心的追查，發覺一名自稱是翠翠大哥的行踪最爲可疑。

十一時卅五分則播映富有人情味的「昆西醫生」，今播映一集「義助孤兒」，是描述昆西醫生的上司奧斯汀的太太梅麗莎，在路上接載乘搭順風車的祖兒後不久，該車突然發生意外，結果兩人都身受重傷，送院治療。

當昆西負責檢驗兩人傷勢時，發覺祖兒滿身鞭傷，於是追查祖兒的身世，從祖兒的母親瑪花口中，知悉祖兒的父親是個心理變態病人，經常無端毒打祖兒。

十五年前性感小貓

安瑪嘉烈屹立不倒

·宗琰·

在熱浪舞風起雲湧，成爲音樂的最新趨勢之際，六十年代一度紅極的女貓王安瑪嘉烈，迄仍有新片拍，而她更在夜總會登台演唱，發展得極好。命運并不能改變她，安瑪嘉烈受過許多意外，從舞台高處墮下亦未殘廢，現在美國娛樂界，站得穩陣。

在賭城一間夜總會，霓虹光管加强了她的名字的凝威，她在凱薩宮夜總會，每星期賓唱入息是廿八萬五千美元。十五年前是性感小貓的安瑪嘉烈，現在已是卅七歲了，她仍然是那麼有勁，一曲唱完，台下的聽衆於以雷鳴的掌聲。

安瑪嘉烈在美國影壇來說，是一個「好女子」，這意味是她不與男人胤咁鬼混，她沒有桃色新聞，嫁給經理人羅渣史密斯。他們的永久居住地是在好萊塢的貝華莉山，是已故男星堪富利保加的別墅，由羅渣柏歌售了給他們。

這一個家庭子女，全是丈夫羅渣史密斯與以前的妻子所生的，三個兒女是廿一歲、廿歲及十七歲了，都叫安瑪嘉烈「媽媽」，這是使她很開心的。但使她難忘的是，在大河湖的沙哈拉酒店，廿二英尺高的舞台掉下來時，她不省人事四天之久。她說：「當眼睛睜開時，我不相信自己還有性命留在這個世界」。

當一九七二年十一月廿八日，她出院時，有電視專誠播放她的受影迷歡迎的情形。她回到賭城希爾頓酒店登台，高歌一曲「當你霑染的時候」，全場非常感動，安瑪嘉烈仍有一定的號召力，十多年前的影迷，仍然是捧場的，有很遠的時期，安瑪嘉烈還是在娛樂界吃香的。

圖爲女貓王安瑪嘉烈的艷影。

今日電視節目

麗的第一台

- 2.00 粵語長片「大冬瓜」張瑛、羅艷卿主演
- 4.00 下午茶（婦女節目）
- 4.30 李後主
- 5.20 鐵甲萬能俠
- 5.50 小露寶
- 6.13 節目介紹
- 6.15 今晚新聞
- 6.25 觀點與角度
- 6.30 靈駒騰邊
- 7.00 龍目仔時間
- 8.00 新大丈夫
- 9.00 麗的劇場：變色龍
- 10.00 當年今日
- 10.03 新聞天氣及經濟行情報導
- 10.30 貓頭鷹時間
- 11.00 十大奇案
- 12.15 貓頭鷹時間

（明日節目）

- 7.00 晨日節目
- 9.00 節目介紹
- 9.03 粵語長片「春滿帝王家」全體名伶主演
- 10.30 粵語片「海闊關關」吳楚帆、南紅主演
- 11.58 節目介紹
- 12.00 午間新聞
- 12.15 女幹探
- 1.05 大搜索

麗的第二台

- 5.00 兒童世界
- 6.10 生活的旋律
- 6.35 古美涵醫生
- 6.58 新聞摘要
- 7.00 星球大戰
- 7.25 變形俠醫（中文字幕）
- 8.25 當年今日
- 8.30 新聞及天氣報告
- 8.50 觀點與角度
- 9.00 凌空三鷹
- 10.00 夢幻成眞
- 11.00 新聞報導
- 11.10 第六感
- 12.10 今晚午夜場「伏羈神駒」史提夫高俊主演

無綫翡翠台

- 2.10 功夫熱
- 3.10 粵語長片「多情妙賊」陳寶珠主演
- 4.35 乞嚏怪傑
- 5.00 太空保衛戰
- 5.30 親情
- 6.00 青年幹探
- 6.30 新聞及天氣報導
- 7.00 「觀點與角度」
- 7.05 「翡翠劇場」天虹
- 8.00 「四眼神探」
- 9.00 「歡樂今宵」
- 10.30 新聞簡報
- 10.35 辣手艷探
- 11.35 昆西醫生
- 12.35 國語長片「八仙渡海鬥妖魔」張琦玉主演
- 2.05 英語長片

（明日節目）

- 8.00 粵語長片「有事鍾無艷」林家聲主演
- 9.30 粵語長片「初入情場」方艷芬主演
- 11.00 陰謀大揭露
- 12.00 無敵鐵探長
- 12.55 午間新聞
- 1.10 小人物

無綫明珠台

- 4.00 英語片
- 4.15 卡通片
- 5.10 英語片
- 5.35 新聞簡報
- 5.40 英語片
- 6.10 英語片
- 6.35 歡樂滿番
- 7.00 新聞及天氣報導
- 7.25 觀點與角度
- 7.35 鐵騎巡警
- 8.30 KAZ
- 9.30 明珠九點半「死亡遊戲」占士高賓主演
- 11.45 最後新聞報導
- 11.55 小森美敢滋新特輯
- 12.50 英語片
- 1.40 警訊三雄

畢奇今早試布廐馬

快發獨行俠進步多

沙田晨操快訊

沙田晨課

今早沙田晨課相當冷落，由於週一試馬例不多，新配有畢奇過檔試布廐馬亞輝。

★沈集成策高超與畢奇策高峯同跳三段，一分三十秒五，末段廿八秒五，兩駒之走勢均見好，高峯上回用畢奇跑過一次後，賴馬有起色，今早一課更覺輕身，再出有留意。

★簡廐馬今早有三匹馬拍跳，麗勝麥子文，快發閒炳握及獨行俠羅國洲，麗勝按韁完成，但步姿仍生硬，尚差一線。快發中檔見搶韁爭前，騎者大力拉緩相就，走勢有進，獨行俠有台型，但馬身覺稍重，週內如續見快磨有力再爭。

★冠星浩德與助手騰騰的先行踱步，繼而快試一段，紅星前腳是有包紮，狀態不及季初連番上名時之勇。反而騰騰的

★晉來得由浩德慢試兩段一分零八秒八，步頭仍覺生硬，胸姿未熟，仍有得琢磨。

★名譁由梁偉德試兩段一分零一秒正，在內圈快跳，頗覺輕身，狀態稍有起色，如場地變化有多少冷門機會。

★眞發由羅國洲在內圈慢跳，馬身仍靚，勝後小休狀態仍可保持，簡廐馬有戰意再出仍可跟。

★好樂意由廖加利在內圈漫跳，馬身肥多少，狀態雖不弱，但實力已見盡。熱捧仍無信心。

★施廐馬雌威，得心應手及電子世界均由溫浩倫在內圈慢跳，雌威今季長期見勇，魏德禮跑過兩場後馬身收得更靚，途程合腳法仍可爭。得心應手毛色見靚，但馬身始終覺肥多少，如場地變化不妨冷敲。電子世界步勁仍足，可保持贏馬的水準。

★新寶及獲多好先後由助手在內圈慢踱，新寶馬身毛色均靚，但此駒演出反覆，上回摶過一伕，跑乾快地則不易贏。獲多好今季狀態尚見好，但質素所限，演出並不覺突出，但跑乾快地則有力爭勝，且看週內之進度再定取捨。

★遐越日在內圈慢踱，老馬毛色轉白，體力已屬退化，跑乾快地不易贏，狀態亦不覺有起色。

·先見·

祿怡試閘有問題

柏葛定廿四返港

馬士論馬

本週三無夜馬賽事，配磅今午始公佈，所以今日拉雜談。

△上週三夜馬以爲開番場熱門，等你地攞番啲甜頭，點知話佢唔爆又爆到七彩，大熱門僅得神風及飛黃騰達勝出，其餘七場均爲冷馬天下。

△好耐無告東尼嘅消息，近日健康差不多無事，但醫生仍要佢休息到月底，如果無問題，再經過醫生檢驗之後，可在三月三日在沙田重披彩衣。

△柏葛嘅最新消息，佢同卡法蘭通過電話，就話原則上在廿四日賽事可以趕得到上陣，卡法蘭特別留番幾件正嘢等佢出擊。

△繆沙上週末雖然無馬贏，但陪佢個種拚勁精神確可嘉，騎隻青春萬歲能留至最後一段同隻及時雨尚有得鬥，可見其功力確有番咁上下，甚至乎隻快樂武士唔弗仍可走得接近，連隻施他福跑得重好過隻祿怡。

△果然不出所料，在「過江龍」先後返去佢地祖家之後，地頭蟲即刻開始搵食，好似如潘納、蘭尼、文家良、梁偉德、馬彼得甚至羅國洲都有馬贏，但地都幾鐵脚風頭，無咗魏德禮審度確係跑好。

△個日隻神風贏咗出嚟，祇分得九蚊，買中者眞係唔夠買驚風散。

△廿一點朝朝晨課騎極都唔起，但跑起上嚟就生龍活虎，唔係點會有成六十數之派彩。

△隻馬王祿怡被捧至不夠九數之賠率，結果一段都無得跡，在禮拜四最後試跑個日，已有跡象唔多妥，走去試閘又攪一輪，又將騎者摔下，今次連位置不入，賭馬之難可見諸一斑。

△上星期賽前屈廐已有消息全面搏殺，除尾場隻金必得之外，其餘不勝有位，買Q拖但

今晨特別鏡頭（欄邊客）

大好時光	59.1(27.1)	藍	步勁增强	比上賽勇
龍城飛將	1.26.4(28.4)	薛	走勢頗壯	神態尚佳
大力士	55.0(26.8)	繆	火氣冒升	態況勝前
大喜事	55.1(27.4)	威	步頭起力	姿態出色
馬中龍	1.21.2(27.2)	畢	口勁收款	續有進步
大成功	1.24.0(26.6)	潘	台型十足	已有火氣
明輝	1.29.0(29.0)	劉	餘勁充沛	姿態悅目
馬來之寶	1.28.8(28.8)	畢	走勢硬朗	勇況仍盛
必勝門	53.8(26.0)	繆	神采煥然	續有進步
甘泉	1.33.0(27.5)	周	快放力足	勤操態進

威威易廐好轉

第六班長途最易出冷，迄今爲止，部份正宗此程好手，近況徘徊不前，取第六班馬下注，應實不能以往積作據，取近況冒升之馬研究擇場。

威威上伕在沙田比賽，陳子鎰未能策出水準，遂爲對手所乘，馬主一怒之下，立即拉馬轉廐，最近試跑出現，威威走勢頗勇，側聞陳鋮驊練馬師屬意畢奇上陣，跑完重要着紅燈抗議一輪，由於幕後賭得太重，騎者患得患失，搏起上嚟梗係心急，但總算不負所托。

△畢奇騎隻一世夠運後，上週隻盈利，攞入過磅時，廢加利面都黑埋，畢奇之戰意確可嘉。

幾匹值得注意之馬

經過上週末競賽後，應予以特別注意之馬列如下：

第四班之競駝、盈利、青春萬歲，且路程太短，起步落尾，非此馬能盡展所長，如出一六五〇公尺或在夜賽跑一五七五公尺，必有取勝機會。

青春萬歲由繆沙執韁，另有抱象，今次狀態未足，仍能一路在前頭，緊隨鴻勝之後，如對手稍弱的話，青春萬歲在狀態未足之下，都可以贏矣，近期對此駒應重視。

特別留意，第六班之黛郎麗莎，勇騎士，馬首，近期內必有戰績，黛郎麗莎初勇已有表現，且狀態再進，爲在沙地競賽，成熱門，亦可以捧場。

馬首今次前段跑得不理想，如改善，騎者之控制有關，亦將必有出頭之日。勇騎士下次可以贏矣。

新馬中，眞好，康熙均有接近表現，筆者則以爲石榴花，太白均堪重視。（曹鎬）

大成功轉積極

飛龍在天有質

★「大成功」今次有份參加，此馬來港前曾經出過廿一場賽事，算得上是臨陣經驗豐富之駒，且贏得九二七五鎊元獎金，其所勝之兩場頭馬，分別爲千一公尺及千二公尺，表現時速相當驚人，當時名氣極爲響亮，以質而論，其觸摘頂班，自然不見吃虧，初度出賽同程，前兩段走勢出色，雖在中程後上第四，上回千四公尺走第五，現有接近演出，末段衝勢極强，賽後更見濃磨練，現已操至大勇階段，今賽路更宜，如下決心，可望馬到功成。

「飛龍在天」編摔第三班，根據往績紀錄，長短路程均所適應，特別是千二公尺，最爲出色，因此其在此班，可算得上是超卓份子，上回中程，賽前準備工夫，相當認眞，早課表現，步頭硬朗，雄勁蘊藏，四蹄飛揚，而衝勢尤見凌厲，結果落第而回，當時場地變化，可能受到不少影響，應不足爲據，賽後復操，更見身型收得結實，半哩快試，走勢渾雄有力，此駒質新，拼過一次必有進步，今賽千八公尺路亦宜，定有出擊之意，可望表現進步而先拔頭籌。

·梁國治·

冷馬得心

·趙子龍·

以威威質素而言，在第六班應有便宜，負磅有利，一流好手出策，有力取勝。

威威新馬來港迄今，尚無賽績可稽，潛質方面亦不弱，今季出爭一里敗陣，并非實力不及對手，直路受對手包圍，無法衝出重圍，拼後成熱，有進，跑千八公尺必然可以勝任愉快也。威威到時上陣，是否會成大熱門，端視本週操練過程，狀態續進，成熱門無可避免，紅牌生執韁，則屬半冷對象，賽前介紹馬匹下注參考，的確不易武斷冷熱，以頭論機會，第二組第六班千八公尺賽，我介紹威威給馬迷參考，有力量擊敗對手，本週動態值得加倍注意，以防突然其來出冷也，最佳投注之選。

大成功進步火氣足

甘泉必勝門有好感

晨操快訊

二月十二日，星期一，快活谷

今早是快活谷主要課期，出試馬頗爲踴躍，快功夫亦多，氣氛頗熱。

△大成功由朴仕能試三段，與祝運佳作伴，直路爭持，姿態出色，近況有進。此駒已足在頂班爭勝，勿以易廐初出而忽視。前駒扣緊騎就，擁佳質，七八分光。

△明輝劉同安，按鉬機備元智，並轡試三段，前駒處外檔，有愈走愈勁之勢，按鉬機在轆催下始能跟住，今賽路程更合，坐位望贏，當做得到，留意及之。

△小情人陳鍼培，必勝門繆沙，由前駒先放引導，半里快試，必勝門在兩乘後起步，至落山一段跟上，直路併肩衝刺，兩駒走勢，均見上力。小情人雖有轉機，但要場地無變化方有作爲，必勝門場地不拘，有出頭機會了。

△大喜事由呂建威試半里，快放力足，走勢甚䠥，狀態頗有起色，今賽場地若起變化，不無冷門機會，過於冷落時，不妨作冷門敲。

△馬中龍由畢奇試三段，按韁畢全程，似乎不費力，時速已快得令人咋舌，可見其勇，今回升班出戰，對手雖已不同，但恐當起之銳，仍有一戰之力，賠率可貪，不妨小試。

△甘泉昨日快試後，今早又加一課，由周松强策，與驟力彩作伴，過直路一程，前駒貼欄透出，火足步利，强如驟力彩亦相形失色，降班初出，看勁態有即拼意，地快則要防。

△馬來之寶由畢奇試三段，走勢悅目，神態顯生，狀態有最佳水準。此駒擅走千八公尺，周末場地始帶軟性，機會定不後人，有可博頭，不妨多予放意。

孫基

新馬質素參差

成熟佔最重要

新馬的勝負，質素還在其次，最重要的是出賽經驗，一匹出賽經驗較多之馬，往往可以壓倒質素較高而未出過賽之馬，上週末兩場新馬都有此現象。

第一場之「澳洲令」，已出賽過兩次，首次在一千公尺走入第二，再出千二公尺贏出，雖然此駒質素未算突出，但由於出賽經驗較好，而成熟程度亦較好，所以今次雖負一三五磅，仍能走第一。

而該場贏出之「皇冠之王」亦曾出賽過兩次，曾在九七五公尺走入第二，雖然未贏過，但祇是騎者黃禮和騎不出該駒之潛力，今伕換上畢奇，全程催騎，爲一放到底，壓倒幾匹質素不錯之對手而贏馬。

走入第三及第四的「眞好」與「康熙」，質素肯定不在「皇冠之王」之下，將來成就總會在得「澳洲令」之上，但由於今伕初出，未有過競賽經驗，故此雖然馬房力谷，但演出依然不及對手，走入第三、第四已是走得好，下次此兩駒再出，要留意了。

另外第四場的新馬場合，「神風」質素顯然比不上「高寶」，但「神風」出賽過兩場，上賽剛在一哩贏馬，而「高寶」方出過一次，故此比賽經驗較爲吃虧，再加上今伕騎者朴仕能信心未足，故此以半馬位落敗，「高寶」的配種費是二千澳洲幣，乃今年新馬中最貴一匹，下伕要叫緊了，同場另外一匹初出之「太白」，走勢相當不錯，郭廐馬匹不多，下次值得追捧了。

班侶

發致，其中一半已等了四個月。此外，有五千份申請表尚未審查，可能仍要等三至六個星期。目前，共有四三二三六名七十至七十四歲之老

合有工作經驗更佳請具履歷電話寄本報信

東平彌敦已有門前地洽租處

紅葉金棺

諸葛青雲著 杜文圖

二：六詔尋棺

白瑾突然以一種異樣目光，盯在宇文萍那白得異乎常人的玉頰之上。

宇文萍詫道：

「瑾弟，你以這種怪異眼光，盯我則甚？」

白瑾突在雙頰之上，飛起了兩朵紅雲，翠眉嘴地，低聲說道：

「萍姊，我……我……我的第二項要求，有……有點不好意思啓口……」

宇文萍對白瑾的絕世風神，簡直越看越愛，遂拉着他的手兒，偎得更近一點，眠聲問道：

「瑾弟，甚麼事兒使你說不出口？是不是你情不自禁，想和我在這『蛾眉金頂』之上，幕天席地，立效于飛？」

白瑾臉上紅色更添，向宇文萍搖頭道：

「萍姊，你猜得剛好相反……」

宇文萍聽得一怔，目注白瑾問道：

「剛巧相反？難……難道你不想和我要好？」

白瑾先聳肩苦笑，然後又長嘆一聲答道：

「人是七情六慾動物，面對萍姊如此絕代容光，要說無動於中，眞是欺心之論！但……但在一段有限時光之內，我們却……却不能……」

下面的話兒，白瑾雖赧然住口，但宇文萍已充份了解他未竟之意。

這位一向相當風流放誕的「艷屍」，雙眉微蹙，緩緩問道：

「瑾弟，爲……爲甚麼？……」

白瑾指着胸襟上所佩戴的一朵小小白花，接口答道：

「我要戴孝！」

宇文萍聞言，彷彿有點不以爲然地，搖頭說道：

「你和夏侯平祇是好友，矢志爲他報仇，已見情份，至於『戴孝』之舉，似乎大可不必……」

白瑾連連搖頭地，面含苦笑說道：

「萍姊，你弄錯了，我不是爲夏侯大哥戴孝，我是爲我師祖戴孝……」

說至此處，一雙大眼眶中，又淚光轉動，悲聲說道：

「萍姊，我幼遭孤露，雖蒙先師收留，又早見背，一切撫教，均仰師祖的春風化雨，如今她老人家道成坐化，我應不應該略盡孝道？」

「孝」在中國，是最重要的傳統道德，無論是正，是邪，也無法否定這「百善孝爲先」之語。

宇文萍此時早已慾火煎心，自然想駁，但她却找不到任何理由，可以駁得出口，祇有微點頭。

（一〇四七）

海茫茫

黃思騁

六十一：有點後悔

「你今天放我回去，我明天先送一萬塊錢的支票給你，以後我有好的進賬，還會給你一點錢，這樣不是好合好散嗎？」

「你在我面前況且不認賬，將來還用說嘛。」

「你眞的以爲我老婆會送支票到這裡來？」

「她不送來，我就不准你回家，我要她來贖你。」

阿源帶點譏笑的神情望了她片刻，說道：「我們在穿上褲子如何，她見到你我這等模樣，不算體面吧。」

「你老婆難道會不知道你到處賣風流，讓她看到又怎樣。」

「她看到了我就簽不成支票。」

李明珠心裡想，要他在這裡簽支票，祇是一時意氣的說法，他至少得穿上衣服才能出去打電話。想着，她就將衣服擲給他，說道：「你得答應我去打電話。」

阿源穿上衣服，氣勢忽然壯起來，說道：

「你不怕她跟你打架嗎？」

「人到這時候還怕打架嗎？笑話！你叫她來好了。」

阿源的老婆當然不是李明珠的對手，她是個比較守婦道的女人，絕對不會到這裡來跟丈夫的姘婦打架。至於送支票，她連丈夫的支票放在那裡也不知道。在這種情況之下，實在使阿源十分爲難。

「走，我們去打電話，打好以後就等她送支票來，」李明珠說。

「她不會知道我把支票放在甚麼地方，不如你跟我去一間茶室，我回家取支票就是，」他說。

「我怎能知道你一定回來？」

「如果你不信，這就沒有辦法可想了。」

「我要你同我出去打電話，我一定要你老婆見到你在這裡賣過風流。」

「你是講笑還是認眞的？」

「我當然是認眞的。」

「如果你一定要弄到我們夫妻不和，我祇好和你翻臉。」

「甚麼？剛才你不是親口答應過的嗎？」

「剛才我是出於不得已。」

「現在呢？」

「沒事了。」

「好哇，這次我非叫你好好吃點苦頭不可！」

（三九四）

神秘怪客

高華

一三二：新安堂投降

大舊石話口未完，凌安已經親自帶埋一批手足來到。

鐵拐李聞道凌安帶領八個人來到北聯公司，立刻召集手足戒備，一面通知雷鳴。

何人超出去睇吓，見各人垂頭喪氣，並冇武器携來，而離遠就向何人超舉手，何人超道：「你是否條氣未順，拉馬再來砌過？」凌安道：「不敢，我係率領門人，來向你地掌門雷大哥投降，請相信我地並無異動，我地新安堂已經戰敗，而且敗得心服口服。」

……你地。」

凌安道：「我地等候命令，然後晉謁雷當家。」

何人超入去報告，雷鳴道：「可以接見佢。」何人超乃招呼佢地入內。

凌安入到北聯公司，長揖到地，對雷鳴道：「請雷當家恕我一時愚昧，膽大妄爲，現在率領新安堂之重要手足，來向雷當家投降，今後決定接受指揮，至於新安堂是否應該存在，全憑雷當家指示。如果話不宜存在，我立刻返去拆招牌，如果話可以存在，則新安堂全體手足，今後亦受北聯公司指揮節制，絕對服從命令，不敢有半句異言。」

雷鳴道：「你因乜事投降。」

凌安道：「求雷當家高抬貴手，將一箱文件交回，我祇要文件，其他，不敢提出要求。」

雷鳴道：「你，與金三角有往來？」

……幾隻船，冇貨到之時，則係做偷運人蛇生意，但一有貨到，如由水路來，則由我負責接應。」

雷鳴道：「你與金三角誰人聯絡？」

凌安道：「韓得勝將軍集團。」

雷鳴道：「直接聯絡還是港區負責人聯絡。」

凌安道：「有時直接用電報通訊聯絡，有時由港區負責人用電話聯絡，但我未與港區負責人見過面，祇有在電話中交談。」

雷鳴道：「你識唔識霍五哥？」

凌安道：「唔識，我所識之人有限。」

雷鳴道：「你立新安堂，不用收招牌，你所有文件，我可以交番俾你，但委託你一件事，你同我查吓霍五哥現時在金三角何處，如果查到消息，則係你第一件功勞，我地之關係將會更密切。」

凌安道：「下次我同韓得勝將軍……

琵琶仙

馬天尼

：琵琶美人

這是晚清嘉道年間的怪事，海隅書生盧寶華，下第歸來，百無聊賴，到近郊的野寺寄居，當時的讀書人是最無用的，考試落第之後，差不多決定了他的一生，父母不高興，妻子不瞅睬，親友都用鄙夷的面孔相向，自慚形穢，無地自容。

他寄居的是寶蓮寺，一幢已荒落的蘭若（蘭若是和尚的靜室），每天和幾個老僧聊天之外，祇有到處遊覽。一天，坐在一叢竹林面前，胡思亂想，一陣天風吹來，有一卷紙，在他的腳邊掠來，拿起來展開觀看，十分納罕，原來是一幅美人畫，一個垂髻女子，抱了一面琵琶，坐在竹叢邊旁，輕挑慢撥，媚目流波，姿容倩麗，芳齡祇是十四五歲，却已風姿絕世，盧寶華呆了一陣，跑回房內，掛在壁上，小心觀看，不祇構思精絕，線條尤爲優美，出自名家手筆，他有了很大的感觸，在畫上題了兩句駢語：

「此後歌殘金縷，更應惜取華年，遙知撥到銀箏，定有零憐玉指。」

他感懷身世，不覺大哭起來，第二天，照着畫裡人的模樣，在墻上摹了一幅，竟然神韻如一，又驚又喜，他不是丹青能手，不明白自己爲甚麼有這樣的成就。

不久，有人荐他在巡撫衙門掌書記，收拾行裝，離開寶蓮寺，連那幅琵琶美人也帶了去，有空的時候，展開來欣賞。

流光如駛，很快過了三年，他爲了要再入京考試，辭去了書記的職位，回到家裡，見過父母後，便要上道，這時重視禮敎，上京考試，必定要辭別父母，辭別妻子，他回到家裡，還是得不到父母妻子的歡迎，大概他們都認爲盧寶華的學問太差，就是考上了一千次，也是沒用，全不把希望寄托在他的身上，三年的時光，還不能改變他們的看法。

盧寶華沮喪極了，記起寶蓮寺的老和尚方明，方明也曾對他說，他未來必定是飛黃騰達，享盡繁華富貴，敎他不要自暴自棄，雖是說唉，但也覺得開心。

是時，他前往寶蓮寺，找方明和尚，忽見善男信女，前往寶蓮寺拂香的，絡繹不絕，寶蓮寺香烟零落已久，突然興盛起來，可見神佛也有三衰六旺，不祇是人。

跑入寺內，祇見男女擠迫，香霧蒸騰，內外水泄不通。

晚唱

夏清月

大陸下放青年，今次定會搅出鑊杰嘢

中共大陸，現在有一陣「回城」熱潮，就係被毛澤東下放到鄉下之青年人紛紛返回城市。

回城有兩種型式，第一，係唔理卟多，話走就走，老子唔喜歡在鄉下捱蕃薯，於是放下鋤頭，走人。

第二，係向上級要求，調返城市工作，下放之知識青年，都認爲自己係優秀分子，唔應該老死於田隴之間，與草木同腐。

由鄉間擅自返回城市之知識青年，因爲係黑人黑戶，冇理會，要買黑市糧，黑市貴好多，開銷大，頂唔住之時，就乜都做，偷呃拐騙出齊矣，但住在大陸，家家戶戶，都係差不多，米缸裡面，米都唔俾多兩粒，正是做賊都乜用，所以就有不少青年男女，逃亡到香港，或者爬山越嶺，摑地洞，穿鐵絲網，或者抱住個波臢游水。

以前，邊境巡邏有咁嚴密，逃亡者多數能逃過巡邏者，進入香港，現在就唔同，八成被捉到，一經捉到就解回大陸，所以，現時逃亡，已經並非易事。

自從鄧小平當權，自稱要大大改變大陸面貌之後，「民主牆」下，不斷出現大字報，於是被上放到農村之青年，認爲今次後，佢地大翻身，脫苦海時候，於是紛紛組織請願隊伍，到北平請願，要求調回城市。

中共面臨此種「回城」浪潮，確係頂唔順，等如一間銀行，頂唔順突然之擠提也，城市中，根本冇咁多工作崗位，可以容納如潮水湧返到城市之青年人，自然祇有拒絕。

下放青年，滿懷熱望，離開農村，以免世世代代做農民，一旦被拒絕，立刻憤怒，於是上海首先爆發示威抗議，要求回城青年，在上海毆打警察，在路上集會遊行，阻塞交通。

中共面對這批火爆青年，不敢鎮壓，祇能好言相勸，叫佢地返去農村先，等候指示。

此種暴亂式運動，一旦發生之後，就好易蔓延，遲吓，各大城市，都會有同樣運動，由農村走出來之青年，已經決心不再返去鄉下捱世界，自然一直搞落去，遲吓，就會越搞越杰，終於把大陸搞到一鑊粥！

過去，大陸凡有亂事，中共一定話有「美特」，「台特」從中搗亂，現在，由內部亂起，又是「乜特」呢？

苦戀

浣花生

三四：改變心意

朱太太不答，譚道道：「寧願女兒死亡，也要剝奪她婚姻自由權，是錯誤的，朱太太再考慮罷。」

那時，譚道怕楚生跑去，派人把他監視，還請朱永福勸諭朱太太，改變心意。

朱永福道：「我太太不久便回美國，珊珊既已長大，祇要她堅決不肯回美，她是奈何不得的，目前的事情，在楚生身上，他堅決不肯結婚，我們是奈何不得。」

譚道道：「由朱兄勸諭楚生，或有轉機。」

「怎樣措詞，煞費思量，」朱永福說。

「你對他說，以後決不反對他們的婚事，也盡了你的責任。」

譚道力邀朱永福同往見楚生，這時楚生居住在譚道另一幢樓內，每天除了往醫院看珊珊外，都不見客，由譚道派人把守門戶，不許他外出。

這時兩人進入樓內，和楚生見面，楚生的神態，一片冷靜，除了點了點頭之外，不多說話，朱永福在無可奈何間，祇好對楚生道：「我和太太，很快便回美國，珊珊的事，由她自己作主，我們上頭人，不敢多管，從前一切，不要記在心頭，祇要你們好好的相處，我們便覺快慰了。」

楚生道：「我早對珊珊小姐說，我是一個窮人子，配不起她，請她回美國，建立她的前途，我對她有好感是事實，和她結婚，從來沒有這樣的奢望，說我誘惑他，更不知從何說起，朱先生，我是有理智的人，決不會害了珊珊小姐，更不會害了自己。」

朱永福不知再說甚麼才是，譚道道：「楚生，現在已不是誰戀誰的問題，救珊珊要緊，你是有頭腦的人，我明白，爲了珊珊的安全，不宜再生枝節。」

朱永福指着手，不斷的踱着，聽了楚生的話，說道：「你既不愛她，在醫局的時候，不該和她接近，現在，她愛上了你，你又不愛她，豈不是存心弄害，令她死不得？」

「當時，我們是同事，她又是你的女兒，有情感是一定的，但這不是情愛，」楚生說。

刀開明月環

東方玉

三：鷸蚌相爭菩薩登寶座

勞乃通道：「派在這裡使喚伺候的丫鬟，絕不敢擅自離開的。」

程明山道：「小生上樓之後，那兩個賊人突然現身，還亮出了匕首……」

「該死，該死！」勞乃通道：「這裡日夜有三班人輪流巡守，怎麼會讓外人闖進來的，這個在下非嚴辦不可！哦，表少爺沒事吧？」

程明山道：「這兩人身手頗不弱，但被小生出其不意，把他們制住了。」

程明山就把自己正待問話，窗外忽然有人打進三枚制錢……

人已死在毒針之下，詳細說了一遍，祇是沒說那兩個漢子是查究自己身份來的。

勞乃通發楞道：「會有這等事，表少爺，咱們上樓去看看！」

他讓程明山走在前面，自己跟着上樓，春蘭也跟着勞總管身後，登上樓梯。

周新亭一見勞總管到了，急忙站起身來，垂手道：「總管來了。」

勞乃通問道：「你看這兩個是什麼人？」

周新亭道：「回總管，他們身夜行衣靠，分明是黑道中人了。」

勞乃通道：「是甚麼暗器所傷？」

周新亭趕忙一攤手，他手掌上有兩支細如牛毛的毒針，送到勞總管面前，說道：「總管請看，這是餵過毒的梅花針，屬下是從他們身上起下來的，一中咽喉，一中後腦，這種毒針，毒性甚烈，使用這種毒針的，顯然是黑道上的高手了。」

他隨着話聲，把毒針交還周新亭手中，一面說道：「你要他們加強巡邏，莊主壽誕，居然被歹人潛入，還要傳出江湖，九里堡的顏面何在？」

周新亭口中唯唯應是。

勞乃通又道：「你去叫人快把這兩具屍體運走，今晚時間不早，表少爺也可以安息了，此事在下一定要查。」

周新亭又應了兩聲「是」，才匆匆下樓，帶着四個人上來，把兩具屍體扛走。

勞乃通道：「表少爺還是換一個房間吧！春蘭，隔壁不是還有一間麼，妳去鋪好床舖，好讓表少爺休息。」

春蘭應了聲是，正待退出。

程明山含笑一擺手道：「春蘭，不用了，小生在這裡就好。」

勞乃通拱拱手道：「表少爺那就安息吧，在下告退。」

程明山道：「眞不好意思，勞動勞總管了。」

勞乃通道：「表少爺好說，在下慚愧，沒有……

胭脂井

南宮搏

哭叫不休

陳叔寶打了一個冷顫，拔腳就往內走——

床上的朝曼，看到皇帝一進來，就從床上跳起，一把將他抱住，這使得大陳皇帝狼狽萬分，因爲朝曼身上碎散的衣服，遮掩身體，還不到三分之一。他急，可是，他又不知道該怎樣和她說。

「皇上，怎麼啦——張貴妃曉得麼——她要殺我嗎？皇上，皇上……」她摟得他極緊，驟然地說出來。

「你……低聲些，朝曼——你放開……」

「嘩，皇上，還有我丈夫嘩，我死了……」朝曼突如其來地一鬆手，哭了出來！

「朝曼——你……」他張惶着，竭力制止她哭叫。

可是，朝曼一哭開頭，感情有似江河泛濫，越想，便越哭得起勁，好像一停止哭泣，就立刻會死去似地。

「朝曼——朝曼，你幫我一個忙，這樣哭……」陳叔寶驚惶了：「不好，你不要哭！」

在她綻亮的哭聲中，張麗華終於走了進來，可是，當她看到床上半裸着的人體時，不由自主地啊了一聲。

「麗華！」皇帝雙手一攤，作出悲天憫人的樣子：「她要哭，不是我——」

張麗華偏促了一歇，終於走上前些，在枕頭上拍了一下，低沉地說：「朝曼，別哭啊！」

她聽到張麗華的聲音，豎起頭來，凝淚的眼睛所看出來的貴妃，並未含有惡意，她比較心定了，用雙手支撐着床，徐徐地坐直了！

「朝曼，別哭——」張麗華溫和地說。

「貴妃——」她像孩子似地哭着，叫出：「你不要殺我！」

「傻子，我怎會殺你！」張麗華拉住她的手：「就是我要殺你，他也不會肯——」

她偏促，瞟了皇帝一眼，惶惑着。

張麗華輕俏地嘆了一聲，隨即指着說：「朝曼，你也要着上衣服——」她說，輕輕地搖頭。

此時，朝曼才發覺自己是裸着的，這使得她羞愧與容身無地，泣了，被單來遮掩身體。

「衣服，衣服——」陳叔寶尷尬地叫着。

「去拿我的衣服來給她——」張麗華指揮皇帝：「唔，你的衣服——」喂，去拿——」皇帝又指揮宮女，可是，這間房子內除了他和貴妃及朝曼之外，別無他人。

「你不會自己去的嗎？」張麗華淡淡地一笑：「難道你就做不得事的？」

（八九）

三個摩登女性

筱碧山

九〇：女兒安娜忿然離家

勇嫂與高佬崔正在浴缸內翻雲覆雨之際，冷不防聽見門外傳來一聲哭啼，勇嫂心知肚明，除了自己女兒安娜哭鬧回家，還會是誰？兩人關聲當然暫停動作，靜聽門外的動靜，準備應變。

旋而再傳來大門開閉聲，勇嫂暗忖安娜一定又是窺睹自己與高佬崔在浴缸裡的醜態，哭號一聲，憤然離家出走了，安娜到底祇是一個十歲的女孩子，若然遊蕩在街頭，在這色狼滿佈的社會裡，怎放心得下？

因此，勇嫂再無興緻浸在浴缸嬉戲，連忙起身披衣整裝，並催促高老崔快些出街尋找安娜，揚言安娜若有三長兩短，惟你高佬崔是問。

高佬崔雖然極之不願中途煞科而出外尋人，但是勇嫂態度實在十分認眞，迫於無奈快快地走出街頭，在茫茫人海裡，尋找一個女孩，無異海底撈針，一時不知從何摸起，頗感躊躇。

高佬崔在街頭踱步了片刻，心中喃喃自語：「條條街道都是人山人海，叫我去邊度搵？安娜一定是去咗同學屋企，算了吧，我還是淵佬懶理，安娜哪會出事……」

於是乎，高佬崔溜入茶樓，歎其一盅兩件，把安娜置於腦後。

那末，安娜到底去了那裡？

原來當時她在門縫窺見媽咪與崔叔叔在浴缸裡的醜惡形象，氣得哇哇一叫，旋即奪門出外，在情緒相當激動狀態下，不分東南西北在馬路亂闖了一會，不知不覺到了維多利亞公園。

時在中午過後不久，安娜又餓又倦，又覺得炎熱難耐，想找個地方歇吓腳，入到維園，找到一個樹蔭下的石櫈坐下，那時園內遊人稀少，環境很是幽靜，安娜獨個呆坐在那裡，自感全世界祇有她一人孤獨地存在，再想到媽咪屢被崔叔叔欺負，裸着身體陪人嬉戲，心中倍覺淒涼，不禁抽泣起來。

不一會，突有個男人坐在石櫈，靠攏着安娜，溫柔地問道：「小妹妹，你做乜喊呀？梗係唔聽媽咪話，俾媽咪趕出嚟，唔敢返屋企啫」

安娜細看那男人一下，那是一個廿歲上下的阿哥，說話態度很够友善似的——（九〇）

小說

談擴音機動態範圍

……領導技科進化，成功製造第一個直接驅動唱盤，而致今日所有廠家，均依循而前，將唱盤科技帶進一個新紀元，而在數年前他們更加獲得重大突破，採用石英振盪原理，配合先進設計，進出第……

……歷來對於放大器的……技術規格優越一些的……際重播音樂訊號時的情……

……起來音色截然不同的放大器，揭露出眞正的謎底。原來兩部不同的放大器，同時輸入這種訊……的是60HZ：7000……分試驗中可以找出許多……爲用一個5000HZ……一步能分辨學分析的結果耳朶所感受到的音……

……UDE DUPRAS 請，將於二月中旬來港，示範其驚人之電子琴……柏斯，音樂天份極高，年僅十二歲已獲滿地可……現年二十八歲之杜……曾獲第九屆國際電子琴大賽冠軍，馳譽世界的年青電子琴專家……得冠軍，當年共有一萬四千多名電子琴好手角……奏會與研討會，惟入場券早已派發完畢，向隅……週三假通利琴行中區陳列室（德輔道中六十號）……二時及四時至五時，十四日下午四時至五時……

文華・明珠　總統・華盛頓　豪華・新大華・聲華 5-762372 3-841199 3-617169　麗華 K92958　英華 K21655　寶石　觀塘 K651116

翡翠・荷李活・亞洲・蘭宮　娛樂・寶聲・明月・黃金　皇后・皇都・嘉禾　利舞台・倫敦・影都

今日全綫映五場 翡翠荷李活加午夜場 軍閥趣史 秦萍 余莎莉 邵音音 楚湘雲 胡錦 李麗麗 王萊 李翰祥 妙人妙事妙不可言

一流演技一流導演 包你睇過番尋味 軍閥趣史 千奇百怪軍閥古怪

今天五場獻映 王道 劉忠良 韓摩 主演 鶴形刁手螳螂腿 手而快刀勢螂 刁手準螳螂如劈

今天五場 利舞台雜鳳演粵劇電影暫停 上佳段只咁好點爆片簡單 查理士布朗臣 阿倫狄龍 兩大紅星主演 賊兄弟 出生入死！開鐵庫！新橋段！七彩幕：兒童不宜

今天五場未看速看 高潮迭起幕幕精彩 渾身是膽 'BULLITT' 史提夫麥昆

今五場 多笑料動作妙包你拍案叫絕 泰倫斯希路 畢史賓沙 合演 老兄當差 華盛頓今午夜場：走火入魔

最今請看 後天遠 洛克遜 美亞花露 主演 大地震 雷崩山潰 地動山搖 飛機撞山頭 鏡頭珍貴 兒童不宜 明天歐洲公司精彩片「西羅科」

今天獻映 激烈打鬥功夫片 王道 劉忠良 韓摩 合演 鶴形刁手螳螂腿

金明・大華　海運・百樂 H702412 K678091　紐約・凱聲　新都・快樂 K666148 H773496　龍華・恆星・油麻地・福星　麗聲（旺角）・國都（北角）　金門・樂聲・民樂・國泰　新華・東方・新

即日獻映 王道 劉忠良 主演 鶴形刁手螳螂腿（粵語對白）

第三週 五場 新時代新產物！大迎春！ 女玩家喜迎春 宜不童兒 倫敦連映十個月今仍映至

今天五場 榮獲六項金像獎！ 星球大戰 世界性的第一座 海運午夜場：步步驚心

第五週五場映 十二點 兩點半 五點 七點半 九點半 續集

勢如破竹第三週 奴隸血淚史 吊拷虐殺橫加酷刑血肉 非常人生 忍目不睹 新都 快樂

今天五場聯映 伊雷 余安安 明健 與 油脂男白 粵語對白

連日滿座 今天五場 油脂男白 粵語對白 請即定座 伊雷 余安安 領銜主演 麗聲今午夜場：笑拳怪招

連日滿座 今天五場 油脂男白 粵語對白 請即定座 伊雷 余安安 領銜主演 民樂今午夜場：笑拳怪招

香艷大膽 色情巨片 十二次 同凡響 院證：保不響

連日旺場 彼得奧圖 大衛尼雲 主演 新華今午夜場：鶴形刁手螳螂

工商晚報 分類廣告 銷數廣 效力大 收費廉

每段大字四個，小字三十四個，每天二元（日晚聯刊，每天四元），醫藥類每天三元

不折不扣，以四段爲限（聯刊不在此限）

凡及法律性廣告，須憑同身份證

代刊處

（一）中區辦事處利源東街八號地下 電話：二式五四九五・二式壹式三八

（二）灣仔分域街十八號本館廣告部 電話：二七九三零七・二八零七零八

（三）彌敦道壹零零號東英大廈式零壹壹生記租務處

（四）旺角弼街角道廿二號廣興大廈生記租務處

（五）油麻地上海街三壹九號老實公司

（六）九龍城周生生珠寶金行有限公司（太子道四三式號）

（七）青山道周生生珠寶金行有限公司（青山道三式六號）

（八）油麻地周生生珠寶金行有限公司（彌敦道二式一號）

（九）旺角周生生珠寶金行有限公司（彌敦道七零七號）

（十）深水埗周生生珠寶金行有限公司（大埔道四十七號）

（十一）紅磡周生生珠寶金行有限公司（蕪湖街九十九號）

（十二）佐敦道周生生珠寶金行有限公司（佐敦道三十七號L）

（十三）荃灣周生生珠寶金行有限公司（荃灣青山道一九九五號C）

（十四）元朗周生生珠寶金行有限公司（元朗青山道八十七號）

（十五）荃灣新區第二十六座十七號中華商行

商業 中聯 地產公司 5-635157 5-627922 3-632345 3-333532

租售 西環平觀 海景 兩房兩廳 ……

聘請 初級文員

急聘 文員

地產練習生

貨倉 聘請

待聘

專門報稅

尋訪 尋衡陽人 王德常 郭秀英 ……

招租 黃大仙舖 ……

招生

三年制之中醫全科學府

菁華中醫學院

招收：第廿六屆 一年級插班生 二年級插班生 三年級插班生

附設：研究班 函授部（隨時入學）

報名：本院 國民大廈四樓 ②北角英皇道 ……

院長：范兆津

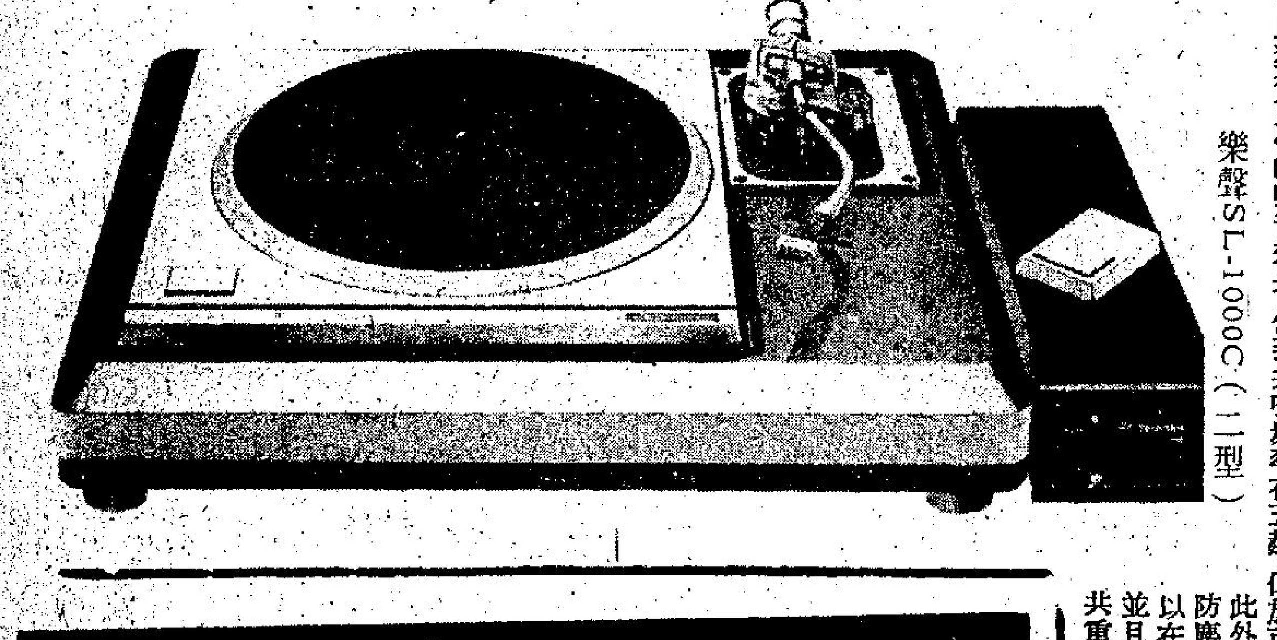

樂聲SL-1000C（二型）石英控速唱機

領導技術進化，成功製造第一個直接驅動唱盤，而致今日所有廠家，均依循而前，將唱盤科技帶進一個新紀元，而在數年前他們更加獲得重大突破，採用石英振盪原理，配合先進設計，推出第一座石英控制直接驅動式專業唱盤SL—1000MK2型。

SL—1000MK2型在市場上經已出售多年，但仍然爲一般高級音響迷所愛戴，至今仍暢銷不減。

樂聲SL—1000MK2，是由三組獨立的配搭而成，分別爲SP—10MK2型唱盤，EPA—100唱臂，及SH—10B3唱盤座所組成，使到此座已被音響界中人列爲頂級產品的唱盤，達到無懈可擊的程度。

唱盤的直接驅動馬達，定由付有一個石英振盪器的精密伺服綫路所控制，而該只振盪器的振盪原理，乃是製造最準確石英計時器的方法。唱盤轉速與交流電源輸入綫之間絕對獨立，不受頻率變化，溫度變化及一切外界因素影響，速度差距永遠保持在正負0·036以內，亦即在一張長壽大碟一面的三十分鐘播唱時間內，最大差距祇不過爲正負零三六秒。

在起動方面，重六點四磅之唱盤由靜止而至達到33—1/3轉，祇需四份之一秒，換句話說，唱盤祇不過轉了三十三又三份之一轉了。而在轉變速度及停止方面，由33—1/3RPM起動正常，而至完全停止，祇需零點三秒，至於轉速，33·45和78轉速度都可以瞬間轉換，而剎停系統，更可在唱盤靜止時將盤固定，並附設遙控裝備。

最令人感到興趣的石英控制伺服綫路，是由石英振盪器產生一種穩定頻率的參考訊號，由頻率分配器分配到適當的控制頻率，以支配三種不同的轉速，然後交由閃頻觀測邏輯電路送往霓虹頻閃燈，照耀轉盤邊緣的一百九十條直紋記號，而一個頻率產生器，則與轉盤馬達相連，將轉速演譯爲訊號，交由速度及相位控制綫路接收，此種基本的回輸系統，有效地使到轉速更爲穩定，至於速度控制綫路，則將所有來自頻率產生器的輸出以電壓來糾正任何的變速或負載情況，並且配合相位控制綫路，加快將變速糾正。

此外，驅動綫路及起動及停止綫路的裝置，亦爲配合唱盤起動及停止，以至運行時的平穩作用。

至於唱盤另一特色，便是附設一個獨立之電源供應，其變壓器與唱盤絕對分離，由引綫連接，避免影響唱盤的「電腦」。

就技術特性而言，此款唱盤衛直可以傲視同羣，因爲抖擺率極佳，爲0·025%WRMS（JIS C5521）另外當負載時，由零到頂峯時，則爲正負0·35%（DIN 45507）；噪聲則分爲負五十分貝（DIN 45539A）及負七十三分貝（DIN 45539B）。

唱臂方面，亦爲亦爲嶄新設計，採用最先進之動力阻尼設計，在唱臂末端之重量器，內藏一個動力阻尼機械裝置，調校阻尼至最佳水平，以適應由唱臂及唱頭所發出的共鳴頻應。

支軸乃一邊以彈簧，另一邊則以磁石浮游爲平衡，其中彈簧其加有一種能夠產生阻尼作用的高度黏性矽油，產生阻尼媒介，將可能引起的小震動減至最低，亦將播放唱片所引起的噪音及導致失眞降低。

四個垂直及平衡支軸，均由數個由紅寶石珠子以構成的啤令支撐，令到支軸的磨擦力減至最低，循跡力更加出色，此種由紅寶石珠子合成的啤令組合，能夠吸收一切震盪，亦爲世界首次設計。

唱臂品質更是一種被樂聲牌專家採用的世界首創化學原料，根據S型唱臂，用一種特輕但堅硬無比的「鈦」製造，此種「鈦」原本是作我太空探測之用，但現在被該廠音響專家所採用，其重量僅及一般鋁質唱臂百分之八十五，外圍直徑爲九點五毫米，「鈦」厚零點五毫米，實際長度二百五十毫米，永不變形。

唱臂末端之唱重調校，可以由零克增加至三克，唱頭売重九點五克，唱臂上落用油壓控制，唱臂垂直循跡韻之角度，在唱片內槽爲正一點一度，唱片外槽則爲正二點一度。

唱盤座分別由三層不同品質所組合而成，包括黑曜石、塑膠及硬木，可以獲得更佳的吸音效果，使到共鳴頻率在五赫，低於可以聽聞之程度。

此外，並有一個纖維防塵唱盤蓋，不但可以在任何位置打開，並且移去。整個唱盤共重五十七點八磅。

樂聲SL-1000C（二型）

科學世界
第七零三期　逢星期一出刊

談擴音機動態範圍

歷來對於放大器的測試方法，都是以測量「諧波失眞」、「互調失眞」以及「頻率響應」和「訊號噪音比」與「輸出功率」的大小等之項目爲主的，比較更精細的測試，間中還有包括「矩形波」響應以及「猝發性裂音」等項目的，無疑的，上述的各項測試，對於一部放大器的性能的表現，能夠作出了一個相當主要的描繪，和作出了某種具體程度價值，多年以來，一向是刻劃放大器品質的正統方法。然而近兩三年來研究音響重播的設計家們，甚至部分的高級玩家，都對於以上的測試方法，是否眞的可以細緻地定評出一部放大器的優劣，感到懷疑！因照我們常會遭遇到這樣的情形：技術規格極相近的兩種產品，它們所表出來的音響特性是相差得很遠的產品；技術規格優越一些的產品，從試聽所獲得印象，往往反不及特性稍次的一部來得眞切。這類的例子，使我們相信，對於一部放大器而言，一定還有許多足以影響它的性能的因素，是未被我們發覺的，而且那些因素，很可能比已發現的具有更重大的意義，這就是近年來科學家們致力於研究其他測試方法的動機與念頭。

經過幾年的探討，首先是將一向被認爲對放大器最重要的「諧波失眞」的價值低貶了。他們認爲以純粹的「正弦波訊號作爲「訊源」而去測量它的諧波失眞，所得出來的結果，和實際重播音樂訊號時的情形是全然不同的，而且距十萬八千里，因此，諧波失眞低的放大器，它的音質不一定頂好，不過在相反的方面，則顯示出有一定的效用，那就是：「諧波失眞大的放大器，音質一定是惡劣的。」用來替正弦波作爲訊源的，是一些被認爲是最接近音樂形式的波形。不過怎樣的波形才被認爲是最音樂化的波形呢？則沒有一致的意見，這裡舉出兩種較有代表性的，其一是「安橋」廠公佈的一種方式，據他們說：該廠通過電腦安排，找出了用「脉衝波」加上「正弦波」作爲測試訊號，[illegible]起來音色截然不同的放大器，揭露出眞正的謎底。原來兩部不同的放大器，同時輸入這種訊號後，我們共輸出端，可以觀察到輸出的訊號，會是不盡相同的，因爲樂特性差的產品，輸出的波形就會變形，而愈能維持波形不變，音響也愈有眞實感。

而與此同時，英聯邦的IEE學會，也發表了一種新的測試用的訊源，稱爲「安橋」的，不過有別於「安橋」波，這種訊源也是一種複合波，是由正弦波，三角波以及矩形波的組成，根據他們發表的資料，效果也相當好。

至於另一種正式統測試用的「互調失眞」也被認爲是不夠實際的測試程式，在這方面，樂聲牌也提出了一種的[illegible]的是60HZ：7000HZ（4：1）而改爲用一個5000HZ的高電平的正弦波與一100HZ的猝發性裂音訊號（TONE BURSTS）混合後輸入，並在放大器的輸出端接上高通濾波器瞬態互調失眞」，通過此種試驗能顯示出放大器的電源供給的穩定性，和放大器在重播音樂時的眞實情況。

更具體和更新一點的，稱爲「動態失眞測驗方法」的測試時動用的主要器材，有一「模擬音樂」訊號產生器一具，和頻譜分析儀一具，用以分析原訊號與經放大後的訊號二者間頻譜的歧異處，由於觀測的範圍可由零分貝[illegible]分試驗中可以找出許多待研究的新問題，也進一步能令科學分析的結果耳朵所感受到的音響更趨於一致。

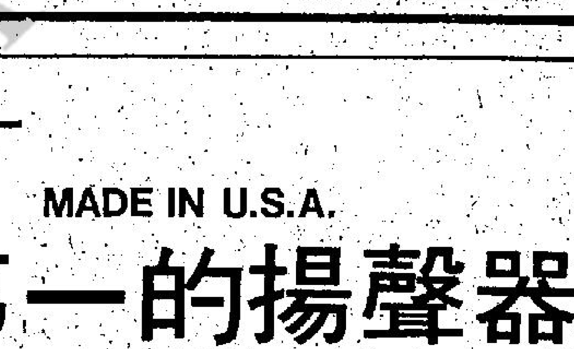

電子琴專家杜柏斯

[illegible]曾獲第九屆國際電子琴大賽冠軍，馳譽世界的年青電子琴專家，哥魯·杜柏斯（CLAUDE DUPRAS）應通利琴行之專誠邀請，將於二月中旬來港，示範其驚人之電子琴[illegible]

現年二十八歲之杜柏斯，音樂天份極高，年僅十二歲已獲滿地可[illegible]國際電子琴大賽中奪得冠軍，當年共有一萬四千多名電子琴好手角[illegible]

[illegible]行試音室舉行電子琴演奏會與研討會，推入場券早已派發完畢，向隅[illegible]週三假通利琴行中區陳列室（德輔道中六十號）[illegible]二時及四時至五時，十四日下午四時至五時。

一套英製放大器可作爲室內陳設

很多人喜歡「燈胆」放大器的音色，認爲比大多數晶體管放大器的聲，更音樂化，根據最近的研究結果，有科學上的解釋，原來高品質的「燈胆」放大器之諧波失眞成份，與音樂十分接近，而大部份的「原子粒」放大器之諧波失眞成份，往往參差不齊，毫不相似音樂原來的諧波結構，而解釋耳朵聽出「燈胆」機較爲悅耳，更音樂化的原因。

英國名評論家：博理民氏，對「燈胆」放大器之音樂味尤爲獨往，故每評論一部功率放大器，必以其SHACKMAN牌30W+30W功率放大器爲音色上的比較標準，他對大多數固體化放大器之高音過於輝煌，「尖和硬」的缺點份外敏感，他說至今仍未聽到一部足以令他放棄其電子管放大器的固體化設計。

直至最近他品評LECSON之SP3（二型）功率放大器時，他才作以下的評論：

「如果我要將AB3（二型）之音色比SHACKMAN電子管放大器更爲優勝的地方列舉出來，我只能說（二型）將比高貴『燈胆』機打垮了，如此驚人成就，實爲難能可貴的。」

從上述的評語，不難估計LECSON放大器的上乘重播效果了。

AP3（二型）在設計時銳意針對瞬態互導失眞，將放大器之開路頻寬限制至二萬赫，而轉換速率爲每微秒二十伏，及負迴授之件組成一個重播的補償網路，而令開路和閉路之頻率響應相同，廠方聲言在音頻範圍之內（高至二萬赫），沒有瞬態失眞存在，而負反饋量減低至二十分貝，接近一般電子管放大器之負迴輸量。

放大器除了輸出滔滔直流電壓監察器外，放大電路中並不設保護電路，此乃「二型」的新設計，因爲設計工程師發覺存在於放大電路之保護器，足夠令音色變壞，取而代之者，是改用更大功率之輸出晶體管，與三十安的總電流量，以保險線作保護。

LECSON之電源變壓器也是設計上的一項重點，採用超頻的環形芯電源變壓器，濾波電容器的容量較少，較低負反饋，對低頻之聽覺效果大大改善。

功率放大管之偏流是一項問題，而乙類放大器之偏流隨着訊號之電平而變化，LECSON採偏流晶體管與推動管接觸，改善溫度與偏流變化的關係，克服了音量由低至高度劇變化之交叉失眞過渡時間。

以下是英國「實用HIFI」及音響月刊之實測報告：由於測驗所用的儀器受限制，未能獲得隨機由廠方個別測量的特性數值。

(一)輸出功率：每聲達一百四十瓦（一千赫）

(二)失眞率：（一）一千赫：0·02%（一瓦輸出，八歐負荷）；（二）一萬赫：0·09%（五十瓦輸出）。

依隨機廠方所測量的特性表爲：(一)一千赫：0·005%（一百瓦輸出），(二)由二十至二萬赫：0·05%以下（一百瓦輸出）。

訊噪比率：九十分貝（非衡量、一百瓦、八歐負荷）。

看技術上的數字未能對音色的好壞有何主觀性的啓發，非要實際聆聽不可，試音的結果：與SHACKMAN之電子管功率放大器比較，以AC1前級來推動，該電子管放大器之高頻柔軟一點，而AP3（二型）之高音較開、揚清脆而柔潤，清而不「硬」，是LECSON優勝之處，卻是大多數固體化放大器之致命缺點。低音結實有力，定位準確，重播鼓的敲擊，可分辨出大小鼓不同的音色。

測驗其立聲音像效果，重播一段以單一隻立體聲米高峯錄取之合唱音樂，LECSON比該電子管放大器較容易找出合唱團不同部份，個別人聲更爲清晰自然。

提高音量時，LECSON依然保持清晰不變，相反六十瓦輸出的電子管放大器，立刻出現互導失眞的缺點了。

「思雅牌」音響控制器材

當你的「錄映室」「廣播室」或「音響系統」發生困難時，「思雅牌」專業性音響器材皆能很容易爲你解決而代價平宜，請到就近或電下列經商查詢你的須要。

所有「思雅牌」產品
都是品質超羣，可靠及耐用

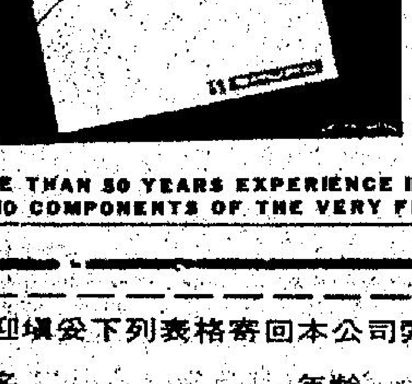

廠方特約經銷商代售：

（香港區）
聯達貿易有限公司 娛樂大廈商場B 電話H二四一八三七
大利電器行有限公司 裕昌大廈二樓 電話H二三三三八八
裕和洋行 萬宜大廈地下L-26 電話H二二六三三一
曾福琴行 公主行地下 電話H二三八一四六

（九龍區）
飛騰無綫電行 加連威老道二號 電話K六七八八八八
通利琴行 金馬倫里九號 電話K六七五〇八七
曾福琴行 海運大廈商場178B 電話K六九一二六七

SHURE

MORE THAN 50 YEARS EXPERIENCE IN PATENTING AND MANUFACTURING AUDIO COMPONENTS OF THE VERY FINEST QUALITY.

歡迎塡妥下列表格寄回本公司索取免費入場券
姓名________年齡________
地址________
________電話________
請惠寄二月　日（星期　）下午　時
Technics Hi Fi音樂會免費入場券　張

Technics
石英恒速 前控直驅

SL-5300 全自動唱盤
* 石英相鎖控速，轉盤與馬達轉子合一，抖擺率僅0.025%，隆震-78dB（Din B）
* 直流伺服馬達，轉速偏移低於0.002%
* Technics獨創超級防震"TNRC"底座，加上雙重避震系統，百分之百杜絕音響廻輸。
* 金寶承軸唱臂，低質量，高靈敏度，附寬頻動磁唱頭。
* 可作 3.3%轉速微調。

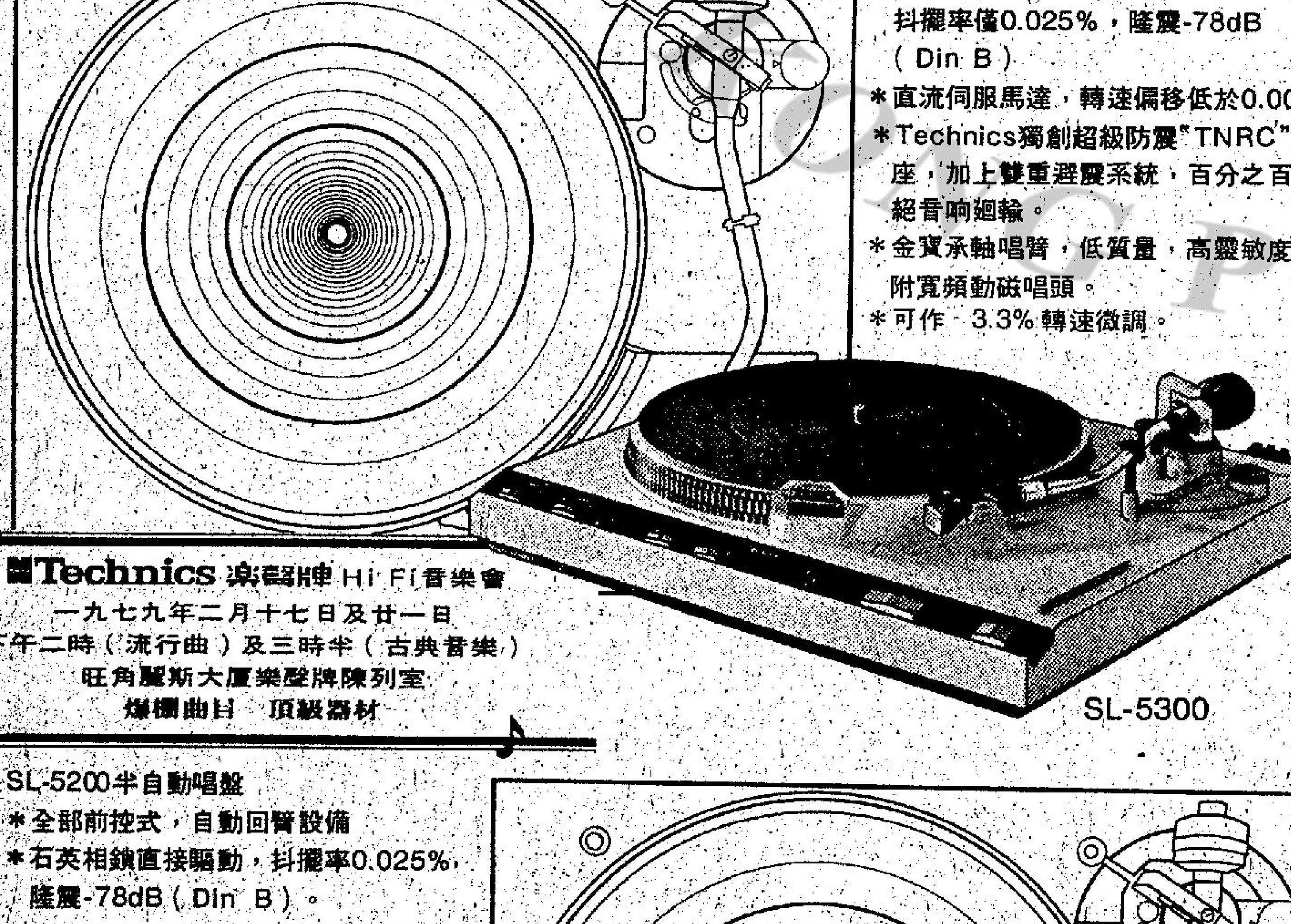

SL-5300

Technics 樂聲牌 Hi Fi音樂會
一九七九年二月十七日及廿一日
下午二時（流行曲）及三時半（古典音樂）
旺角麗斯大廈樂聲牌陳列室
爆棚曲目　頂級器材

SL-5200半自動唱盤
* 全部前控式，自動回臂設備
* 石英相鎖直接驅動，抖擺率0.025%，隆震-78dB（Din B）。
* 直流伺服馬達，轉速偏移僅0.002%
* Technics獨創超級防震"TNRC"底座，加上雙重避震系統，百分之百杜絕音響廻輸。
* 金寶承軸靈敏唱臂，低質量，高柔順度，附寬頻動磁唱頭
* ±3.3%轉速微調裝置

SL-5200

垂詢請電3-315111　National　樂聲牌

服務部：九龍官塘創業街36號蔡氏工業大廈 電話：3-430161
信興電器貿易有限公司
九龍彌敦道625號麗斯大廈二/三樓．電話：3-315111
香港中環聯邦大廈1401室．電話：5-256161-8
樂聲牌音響中心：九龍重慶大廈．電話：3-669225

ADVENT MADE IN U.S.A.
美國銷量第一的揚聲器

選擇揚聲器信賴耳朵比信賴眼睛更可靠，如果只憑技術資料與外型決定，結果常會選到並不理想的產品，甚至令你花費更高代價。

NEW ADVENT 揚聲器眞材實料，設計獨到，確能在你的客廳重播更準確平滑的音質，毫無渲染，不論聆聽古典或現代流行音樂，都最富眞實感，而且配搭任何擴音機均有優異效果，因爲，這是專爲家庭 HI FI 重播而設計的揚聲器。

NEW ADVENT 獨有的高音單元振膜具有圓錐形與半球形雙重優點，擴散度寬闊，線性優良，磁隙中注入磁液，加强散熱性能與承載力，配合12吋低音單元及準確的分音器，使四角鈴的清脆敲擊以至管風琴的深沉低音都全無失眞的重現。

NEW ADVENT 聲箱前鑲眞桃木框，配合精緻手工，外型名貴高雅，使人覺得在每一方面，都是特別爲你而設計的揚聲器。

型號	首期	月付（每對）	定價（每對）
ADVENT 3	HK$126	HK$ 63 x 10	HK$ 760
ADVENT 2	HK$190	HK$ 95 x 10	HK$1140
ADVENT 1	HK$220	HK$110 x 10	HK$1320
'UTILITY' NEW ADVENT	HK$300	HK$150 x 10	HK$1800
NEW ADVENT	HK$366	HK$183 x 10	HK$2200

選擇揚聲器必須在同樣音量及效率下作比較才不影響聽覺的判斷力，現在雅典試音室與各大分銷商均備有遙控設備，以便 Advent 揚聲器與其他同類著名揚聲器如 JBL-L100 或 AR-10π 等在相同條件下作AB比較，歡迎試聽。

Audio SUPPLIES COMPANY
總代理：雅典音響器材公司
香港中建大廈824室（試音室）　電話：5-229348, 5-222521, 5-223730
九龍香港酒店商場341（試音室）　電話：3-695079-70

攻守均勻東方晉級機高

有兩球勝南華戰績 應該輕易擊退警察

東方外援奧拉利（右）與高洛尼比肩作戰，聯成雙中鋒打法，相當成功，近期有擊倒「少林軍」的戰績，今日出抗警察，預料他們亦有入球機會。

戰國策

花墟球場今午上演總督盃足球複賽，警察對東方於下午三時一刻交鋒，賽和須加時三十分鐘，再和互射十二碼球，以決定準決賽權誰屬。序幕戰爲雙方預備組的聯賽戰事，一時半鳴笛，門劵五圓。

警察與東方，可說「歡喜冤家」，本屆球季已兩度碰頭，均爲東方取勝，銀牌初賽贏一比零，聯賽第一循環淨勝兩球，今天第三次交鋒爲有獎金的總督盃賽，爲名爲利，雙方必拚個明白，東方既曾兩挫警察，此役應有贏波的信心。

東方攻守較爲平均，上仗在聯賽以二比零勝南華，証明了狀態已在勇境及攻擊力加強，高洛尼復出，配合中鋒奧拉利及中場球員夏理臣，「三鬼拍門」的打法，可以產生較強的威力，中場球員何新華的巧妙傳送，徐國安有衝刺力，加上後防麥菲利及梁兆華的防守穩固，前鋒及中場球員已無後顧之憂，大可全力搶攻，踢淘汰制比賽，攻勢較多的一隊，自亦較佔便宜，故亦值得「睇好」東方。

業餘球隊警察，鬥志與氣力，爲威脅對方的「本錢」，守衛肯拚而踢法較爲硬朗，利用重疊包抄去阻止對方攻勢，當氣力充沛的時候，前仆後繼的死纏爛打踢法，確令對方前鋒難越雷池半步，不過，淘汰制比賽遇和加時，他們是否練成足以應付一百二十分鐘比賽的氣力，却值得顧慮，倘體力消耗過甚而出現漏洞，那就被對方乘虛而入，造成一敗不可收拾。看來這場淘汰賽，警察仍操穩守突擊，可是前鋒仍限於經驗，仍乏臨門一腳的把握，贏波的信心似乎不高。初賽爆冷淘汰元朗，爲警察本屆球季的那度勝利，可是冷門不常有，因此，今天在總督盃複賽，警察球員心理負担不若聯賽的沉重。惟欲擊敗東方雪本屆球季兩敗之耻，似乎並不容易。今後，除非東方演出大失水準，否則應可打入四强。（文玲）

半場已經淨勝四球 換邊後精工已收韁

場邊人語

在大球場祇是看了一場缺乏競爭氣氛的足球賽，精工淨勝四球淘汰東昇，獲得總督盃準決賽權。精工的四球均爲上半場射入，下半場並未向東昇施壓下，否則比數的距離可能更大。

雙方昨役都排出「四[illegible]

替隊友製造機會，機動的踢法，隨時使看來似是採取守勢而却迅速變成進攻足球，東昇則純粹以防守爲主，似乎祇求不輸波，然後再作進一步的打算，踢來也顯得消極，也許因爲「怕輸」而作「盯人」的部署[illegible]攻擊對象，開賽後廿五分鐘內，東昇敗象已成。

昨役東昇將潘長旺移入中路企圖「盯緊」威廉士，梁活武則調到左後衛「凍結」夏里士，由於這一調動，右後衛沈冠良已面對精工賴汝樞及[illegible]

，精工所入四球，均由左邊發動攻勢。精工昨日在控制大局的優勢下而取勝，後防並未受若何威脅，幾個後衛可以輪流出擊，上半場十分鐘所入第一球，由曾廷輝發動攻勢，直線將球傳上，威廉士在對方禁區內接應，但有意漏給切入的賴汝樞射門，精工遂以一比零領先。賽至廿五分鐘，李桂雄由左邊底線傳球出，讓切入中路的賴汝樞，皮球溜向遠柱，夏里士順勢掃入，二比零。及至三十八分鐘，李桂雄由左邊開角球出，威廉士頂入貼門而落，三比零，四十分鐘，胡國雄由右邊開角球，鄺子賢單拳將球擊出，森寶截得傳交左翼位，賴汝樞連過兩關，射向空門，夏里士再加一腳，打成四比零。東昇未輸波之前，曾有兩三次突擊，可是都跌落「越位陷阱」。換邊後，精工由戴歷入替李桂雄，也變成「四三三」陣式，不過，下半場精工已踢得相當輕鬆，似有「腳下留情」，不欲再添入球以刺激對方，東昇也因對方攻勢已放鬆，有反擊的機會。十分鐘，張家平單刀赴會，卡鎬英衛出封位，張家平於急忙起腳之際射斜，廿八分鐘張家平「笠」向空門，可是中楣彈出，這球不入，也鑄定了東昇「慘吞四蛋」。賽至下半場廿八分鐘，精工張炳衡入替盧福興，三十一分鐘，東昇以李檣康代替吳錦華，這仗的結果，爲精工勝四零。（文玲）

開賽時雙方陣容如下：

（精工）卡鎬英、區永雄、賴汝樞、威廉士、曾廷輝、李桂雄、麥哥利、胡國雄、盧福興、森寶、夏里士

（東昇）鄺子賢、潘長旺、黃達財、翁偉國、黎新祥、麥天富、梁活武、吳錦華、沈冠良、鄭偉雄、張家平

精工昨在總督盃複賽以四比零淘汰東昇，麥威廉（右一）與賴汝樞（中8號）兩人居功至偉，賴汝樞直接射入一比零後，回身接受麥威廉歡迎。（本報記者吳漢攝）

石乃斌精闢之建議

立例限制每個職業球會，必須擁有一定數目的職業球員。

【本報訊】在現時足總大力倡議改革聯賽制度的時候，市政局主席石乃斌建議足總應該考慮立例限制每個職業球會必須要擁有一定數目的職業球員，才能參加足總所舉辦的甲組聯賽。

石氏說：「目前的甲組球會，祇有小部份是真正的職業球會。所謂真正的職業球會，便是他們應擁有一批以足球爲生的職業球員。而大部份的球會，雖名爲職業球會，但其中的球員，仍屬業餘性質。」

他指出足總應該立例，限制每個職業球會，必須擁有一定數目以足球爲生的球員，才能參加甲組聯賽。這個數目，大約在九個至十一個之間。主要是使香港足球更具職業味道。

石氏解釋此項建議謂：目前的十二支甲組球會，起碼有三至四支球會是無意在甲組中角逐的。他們祇旨在參加，但由於個別隊伍在乙組中實力過強，足總賽制所限，他們不得不參加甲組聯賽，但倘若實施管制，將一些沒有足夠職業球員資格的球會撥在一起，稱爲業餘甲組聯賽，而原來的甲組聯賽，則稱爲職業甲組聯賽，則可由乙組中提升數支較有實力的隊伍參加角逐。

石氏指出：換句話說，職業甲組聯賽維持八至九隊，業餘甲組則八隊，其他乙、丙組照舊。基本上，升降制度亦與過去相同，但在業餘甲組聯賽升上職業甲組聯賽時，必須具有足夠數目的職業球員，才能參加角逐。（保卿）

加美兩國球會爭向英隊拉角

新一屆的北美洲足球聯賽距離開鑼還有一段較長的時間，目前不少加拿大和美國的球會，却紛紛向英國進行邀角，不惜工本以重金拉夫，以挑選年青好手爲主，此事已受到英國球會負責人的重視，認爲拉角問題一天不解決，對英國球會是一個極大的威脅。

過去北美洲足球聯賽的隊伍，總是邀請一些年紀較大而又有名氣的球員，利用他們的精湛技術和名氣作爲球隊的生招牌。隨着足球運動的發展，足球比賽的速度和球員的體力要求相當大，一般年紀較大、體力開始衰退的球員，難以應付激烈的硬仗，因此，北美洲足球聯賽的球會開始物色年青好手，從一月底至今，已有三間球會簽了三名年青好手，他們都被認爲是年青好手中有大好前途的球員，使英國球壇失去這些青年接班人。

警察東方陣容

（警察）陳永成、梁振權、張泰華、周培義、黃銘雄、吳熀雄、莊杜倫、連志華、鄧柱成、康黃孫明

（東方）何容、葉華偉、麥菲利、徐國安、高洛尼、梁兆華、夏里臣、奧拉利、張國强、何新華、楊楚森

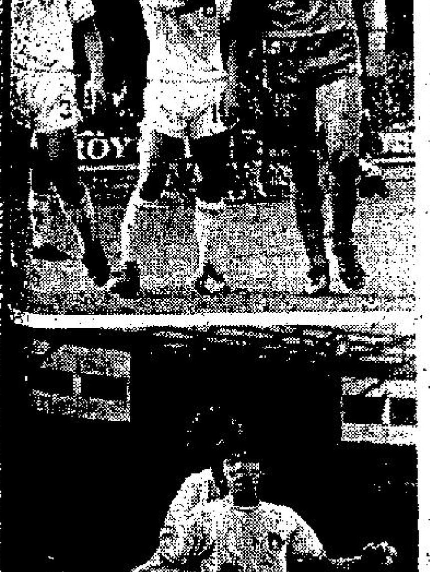

精工入第二球精采異常 精工昨以四比零勝東昇，晉級總督盃四强，圖爲東昇輸第三球皆因未能集中精神比賽。（上圖）吳錦華（中）與威廉士（右）在你指我劃，潘長旺（左）却虎視眈眈。（中圖）區永雄開出角球，潘長旺（左）竟然只顧打瞞，威廉士（中）與鄺子賢（左）却抬首望來球。（下圖）威廉士（右）恰到好處地將球頂入網，鄺子賢撲得太慢，單拳打空，潘長旺却不知向。（本報記者吳漢傑攝）

基辛格謂美國足球

數年後將有一支強隊在國際球壇崛起

世界足球

美國的足球將會在未來數年內興起成爲國際球壇上一支强隊，日前北美足球總會主席即前美國國務卿基辛格對記者曾作出上述表示。美國足球總會（並非北美足球總會）主席羅拔訖於昨日來港到大球場參觀精工對東昇的一場總督盃複賽。他也强調美國足球現正崛起，在一九八六年，美國在世界盃賽中可以打入四强。

羅拔同時是美國加州滑浪隊的會長，曼奴去年到美國踢波就是加盟他的球隊。羅拔透露，滑浪隊將在本屆球季以外的時間前來亞洲訪問，希望安排五場賽事，他的目標是希望到中共、大馬、菲律賓及香港等地比賽。

美國的球季在四至九月間，因此，滑浪隊極可能在十月前來遠東，羅拔正在替他的球會安排。

羅拔表示，美國現代一輩的市民大都不能接受英式足球玩意，但新的一代却十分熱衷於英式足球，因此，美國在未來數年將會組成一支世界水準的球隊。美國國家隊已正由一名美國人華德基索域担任教練，上週在西雅圖與蘇聯國家隊比賽，結果以一比三敗陣，但美國隊已表現出是一支有潛力的球隊。（太陽神）

英國甲組聯賽形勢有變

愛華頓坐上首席 利物浦屈居第二

【倫敦外電報導】英國甲組足球聯賽，經過上週六比賽了八場後，愛華頓以廿五戰得卅六分領導羣雄，次席爲得卅五分的利物浦，西邦維治與阿仙奴以卅四分列第三及第四。

愛華頓目前雖處領前地位，但形勢反不及利物浦及西邦維治兩隊，因爲利物浦雖較愛華頓少一分，但利物浦較愛華頓少三場；而西邦維治亦較領先的愛華頓少賽兩場，故兩隊均有隨時抓頭可能。

上週末的八場甲組聯賽，戰果大致正常，沒有冷門出現，祇有位置第四的阿仙奴被受降班威脅的米杜士堡以零比零迫和的一場較爲意外而已。

布里斯圖於上半場僅九分鐘，便由韋赫特先開紀錄，以一比零領先，但愛華頓失球後便加強壓力，安迪京於卅三分首先以頭搶扳成一比一，隨於三分鐘內安迪京再入兩球，而以三比一領先完上半場，下半場再由域特激一隻自由球之利射成四比一之數，愛華頓遂因而躍居榜首。

米杜士堡由於處於護級漩渦，故上週六對阿仙奴便全力搶分，整隊踢來出色，在下半場米杜士堡馬康尼有一入球良機，當時馬康尼已騙過阿仙奴門將柏其寧斯，但一推之下太大力，故最後一射無力，被回防的塔拔於門前將球鬥出，阿仙奴因而幸保不失，以零比零賽和米杜士堡。

列斯聯在上半場廿四分才憑法蘭格雷射入一隻十二碼球，以一比零險勝榜尾隊伍伯明罕。

修咸頓於上週六靠門將泰利偵朗表現出色，才能以零比零迫和葉士城治，此外保羅馬連拿亦爲和波功臣之一。

諸域治於完場前四分鐘，僅靠替英國奪得一九六六年世界盃功臣馬田彼得斯射成一比一，才使諸域治搶回一分；打吡郡於下半場廿九分由柏基利於離門廿五碼突施冷箭，首先打開紀錄。

目前英國甲組聯賽榜尾隊伍，由於伯明罕廿四場祇得八分，已爲降班之膽，至於另兩支陪降隊伍，將不出修爾斯（十四分）或狼隊（十七分）及昆士柏流浪、保爾頓、米杜士堡（同得十八分）等五隊了。

上週六甲組各場戰果如下：（一華）

阿仙奴和米杜士堡　零比零
列斯聯勝伯明罕　一比零
愛華頓勝布里斯圖　四比一
保爾頓對利物浦　（改期）
熱刺勝高壤地利　三比一
打吡郡和諸域治　一比一
昆士柏流浪和狼隊　三比三
葉士城治和修咸頓　零比零
曼聯勝曼城　三比零
西邦維治對修爾斯　（改期）

熱刺用重金羅致名後衛哥頓史密夫

【倫敦八日法新社電】托定咸熱刺隊在星期四以十五萬鎊轉會費從阿士來維拉收購了後衛哥頓·史密夫時，該隊在今季內所付出購買球員的費用已累積達一百萬鎊。

蘇格蘭廿三歲以下國腳的史密夫在一九七六年八月由聖莊士來轉會時，維拉會祇付了八萬鎊。

他在九月往葉士城治比賽時膝傷，自此在開刀動手術之後祇出賽過一場，熱刺隊今季向外購買的球星包括阿根廷國腳阿迪利斯及維拉，還有來自富咸的約翰·賴斯。（吾漢）

精工麥威廉（中）昨午憑身裁作空襲十分有威脅。圖爲他衝門時，被東昇門將鄺子賢（左一）撞到飛起，姿勢如飛機俯衝。（本報記者吳漢攝）

「耶穌」昨日打半場 自謂狀態尚未恢復

在昨午對東昇總督盃複賽下半場才上陣的「耶穌」戴歷，在該四十五分鐘內表現平平，戴歷在賽後表示，他覺得自己的狀態未弗，雖然在這下半場內走動不多，但已經覺得很累，所以，他必須爭取多些球賽，才能夠逐漸回復水準。

他解釋除了自己「不弗」外，表現差的另一個原因是精工上半場已經以四比零領先，下半場踢得太輕鬆，很少作有組織的傳球及走位，大家祇是各自射門。

他表示將會全力催谷，務求在下星期三對駒騰的聯賽再上陣，爲下星期日（十八日）對南華的聯賽做好準備。

精工班主黃創山在談及星期日對南華的比賽時，他表示精工今屆不論對手如何，都希望打出本身的水準，務以刺激球市，他表示雖然一枝獨秀，球市很難興旺，但是在目前各巨型班俱處於低潮之際，精工祇有盡本身最大努力，否則若精工也沒有穩定的水準，球市就更差了。（吾漢）

今日籃球賽

【本報訊】康樂主辦、市政局贊助的全港公開籃球聯賽，今夕有兩場在九龍長沙灣體育館舉行，七時半，女子組決賽均安對愉園，八時半，甲一組自力對福建。

女子組決賽均安對愉園，爲單循環決戰的第十二場，均安三戰兩勝一敗，今後兩仗必須爭取全勝，始重新帶來爭奪錦標機會。

如蒙惠刊本報日晚報廣告 請電H二七九三〇七或二二五四九五洽

工商晚報今晨股市報價表

類別	股名	最高價	最低價	收市價
銀行類	滙豐銀行	18.30	18.10	18.30
	大華銀行			
	友聯銀行	7.95	7.90	7.90
	恒生銀行	190.00	189.00	190.00
	海外信託銀行			9.00
	東亞銀行			
公用類	九龍電燈	21.80	21.60	21.60
	九龍巴士	5.10	5.05	5.05
	中華巴士			
	中華煤氣			
	油蔴地小輪			27.80
	香港電燈	5.85	5.70	5.70
	香港隧道			
	地下鐵路債券			
	電話公司	28.40	28.20	28.30
倉塲類	九龍倉	27.00	26.90	27.00
	九倉債券			
	九倉七厘七五債券			
	九倉認股權証	77.00	73.00	73.50
	安全貨倉			
	均益倉	19.30	19.00	19.03
	中華造船廠			
	亞洲航業			
	東方貨櫃	3.20	3.75	3.175
	寶福			
	信德船務			
	興富			
	新海康			
	會德豐船務（A）			
	會德豐船務（B）			
	萬邦航業			
	萬寶航業			
	德達航業	4.10	4.00	4.00
	華光航業			
工商類	和記黃埔	4.25	4.20	4.225
	和黃優先			
	怡和公司	12.40	12.20	12.30
	會德豐（A）	2.95	2.925	2.925
	會德豐（B）			
	太古洋行（A）	8.15	8.10	8.10
	太古洋行（B）			1.55
	仁孚			
	立興			
	永安人壽			
	和寶			
	茂昌眼鏡			
	怡和債券			
	怡和實業			
	邵氏公司			
	達生			
	萬邦投資			
	星島報業			
	南華早報			
	聯邦（A）			1.90
	聯邦（B）			
投資類	王集團			
	紅寶石			
	菲立斯			0.195
	莊士集團			
	港機工程			
	港九工商企業			
	英之傑			
	森那美			
	[illegible]金礦			
	寶光			
	穗聯信託			
	太平洋証券			
	亞洲保險			
	怡和証券	5.95	5.90	5.95
	香港財務			
	智通東方			
	美迪臣証券			
	新鴻基証券	1.96	1.95	1.95
	滙豐投資			
	怡和債券			78.00
	聯合企業			
	置地認股權証	4.10	3.923	3.925
	置地債券			
地產類	置地公司	8.10	7.90	7.95
	新世界發展	2.05	2.00	2.05
	太古地產	3.00	2.975	3.00
	大昌地產	1.52	1.51	1.52
	大生地產	1.42	1.40	1.42
	大寶地產	0.57	0.55	0.56
	力士地產			
	太古昌發展			
	永泰建業			
	永昌盛			
	永達利企業			
	裕興			
	四海地產			
	合和地產	4.775	4.70	4.70
	和記地產			
	自由發展			
	志正國際			
	鳳生興業			
	兆安地產			
	兆景祥			
	長江實業	9.65	9.60	9.60
	利安地產			

類別	股名	最高價	最低價	收市價
地產類	利豐地產			
	利興發展			
	世界發展			
	好世界投資			
	香江物業投資			
	亨隆地產			
	明輝發展			
	龍珠島			
	金山地產			
	金閣發展			
	金緻地產			
	美漢企業			
	啓德置業			
	啓明建業			
	財務地產			
	新鴻基地產	7.85	7.65	7.75
	協成行			
	新安置業			
	嘉年地產			
	恒生工業地產			
	恒隆地產	5.00	4.95	5.00
	莊士發展			
	城都地產	1.34	1.33	1.33
	南太平洋			
	海南發展			
	萬生			
	國大地產			
	國際實業			
	寰光地產	0.93	0.91	0.92
	華信地產			
	華美置業			
	華厦置業			
	鉅利置業			
	博富臨			
	富暉企業			
	嘉茹地產			
	建煌新記	0.81	0.79	0.80
	夏利文			
	夏利來置業			
	廖創興			
	順羅企業			
	捷聯企業	1.83	1.82	1.82
	統一機構			
	漢國			
	遠東發展			
	泰盛發展	1.03	1.02	1.02
	信託公司（A）			
	信託公司（B）			
	聯益發展			
	聯興盛發展			
	廣聯企業			
	偉華企業			
	偉益置業			
	援漢置地			
	鷹君	5.25	5.00	5.00
建築類	大新公和			
	安達臣集團	3.20	3.15	3.20
	青洲英坭	32.00	31.00	32.00
	保華			
	新昌			1.28
	海港工程			
	熊谷組			
	信昌			
製衣類	安泰毛織			
	長江製衣			8.20
	怡南			
	南聯實業	2.925	2.90	2.90
	南聯和記			
	南豐紗廠			
	南洋紗廠			
	南海紗廠			
	裕泰針織			
	璞德美製衣			
	會德豐紗廠			
	新馬製衣			
	梅廣尼			
	麗新製衣			
	鱷魚恤			
酒店類	大酒店	19.80	19.60	19.60
	山帝國酒店			
	永高酒店			
	百樂酒店			1.36
	美麗華酒店			
	海港公司			
	凱聯酒店	2.95	2.875	2.875
	城市酒店			
百貨及其他	大利			
	永安公司			3.05
	先施公司			
	周生生			
	瑞興公司			
	連卡佛（A）			
	生力啤			
	聯合汽水			
	屈臣氏			
	淘化大同			
	九澄股權			
	泰盛股權			
	置地債券			
	置地認股權証			

傳出石油加價 晨市賣盤活躍

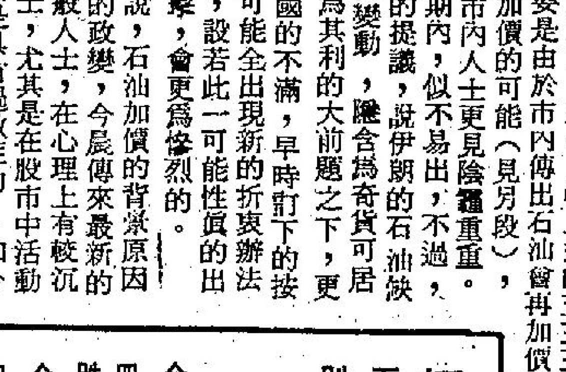

經過上週四天連續低挫之後，人心本已恐懼，今晨在兩天休市之後，市內再傳出石油加價，人心更爲虛弱，以致晨市一次出現低挫，賣盤在開市之後，即呈活躍，買家在其戒心觀望之下，落行更爲謹慎，致各類股份在開市之後，都見低兩三價位，尚幸交投疏落，致市價跌幅未見凄厲，中段時間，指數見挫三點餘，中段後市道呈牛皮平淡，買家住手，而賣盤祇一步一挫，及至午近尾盤，少量買家落行補進，有放出之意，却未見買家接手，因而市況未見進，致各類股份成價多見幾升一兩價位收市，但較諸上週的收市價，仍見一兩價位的低挫。

十一時恒生指數報五二九·三一，較上週的五三三·〇六低挫三·七五。

晨市再見低挫，主要是由於市內傳出石油會再加價的消息，雖然石油出口國家的發言人否認此說，但他並沒抹煞加價的可能（見另段），故此在陰影籠罩下的市內人士更見陰霾重重。無疑石油加價，在短期內，似不易出，不過，由於尼日利亞等三國的提議，說伊朗的石油缺供，已引起市場情況變動，隱含爲奇貨可居的心意，在國際間各爲其利的大前題之下，更加上沙特阿刺伯對美國的不滿，早時訂下的按季加油價的決定，很可能全出現新的折衷辦法，以謀取更高的利益，設若此一可能性質的出現，則股市所受的打擊，會更爲慘烈的。

據市內經驗的經紀說，石油加價的背景原因是伊朗的局勢，該國的政變，今晨傳來最新的消息，無疑對市內一般人士，在心理上有較沉重陰影。本港投資人士，尤其是在股市中活動的人士，一向對政治是具有過敏症的，如今伊朗的局勢擾攘多時，迄今仍未能平，而伊朗偏又是最大的產油國之一，引起市內人士沮憂，確是不言可喻的，在另外一方面，目前的經濟情況又未有可資利用的利好消息，買家住手觀望，股市向下相信確是難以避免。

恒生中午指數 五二六·三七 跌六·六九

金銀綜合指數 四五九·二〇 跌五·四七

金指數 四七四·〇八 跌五·五五

銀指數 四六六·三五 跌五·三八

遠東中午指數 二三七八·二六 跌三三·六六

上午交投總額

香港：	8,510,000元
九龍：	80,000元
遠東：	15,720,000元
金銀：	15,980,000元

本港經濟亮起紅燈

地產商業景氣做成尾大不掉

香港經濟過熱，情形嚴重異常，短期內倒退看似無可避免，到時勢將造成多少致命之傷。去年十二月份香港通貨供應統計剛由政府發表，數目顯示信貸供求均屬過量：通貨供應增加百份六點三，貸借增加百份三點八。公佈發表同日，銀行同業隔晚拆息高達十七厘。統計數字過時五週，十二月底以後，通貨滋長步伐雖然可有放緩，然而銀行過量放款則屬無可否認，尤以對地產及建築行業放款爲然。此種大手開支情形遲早必須停止，屆時財務界及地產行業均須飽嘗痛楚後果，工業生產及就業情形亦將大受其害。

追溯去年九月，財政司夏鼎基早曾指出香港經濟過熱。當時表示情形拖延愈久，愈難適應。如今事過五個月，調節時日仍在前頭，未曾著手。麻煩的是，要使香港經濟按步就班成長，却無花招可要。去年十二月份有形貿易逆差創一十二億九千萬港元紀錄。赤字以億元計算此爲連接兩個月來第二次。全年貿易赤字統計九十一億三千萬港元。貿易赤字雖然龐大，其後兩月港元幣值保持平穩，大抵此乃由於資金大量入注以便銀行界得以應付放款需求所致。資金入注固然可使港元維持平穩，但亦造成信貸過份鬆弛。更不幸的是政府只顧維持港元幣值，對國際收支逆勢漠不關心，而港元雖亦確曾於十月底以後回升大約百分之五，與一年前比較則仍貶值百分十。由於港元貶值，通貨膨脹加劇，十二月份通貨率與上年同期相差百分八點七，升勢仍在加速之中，看來衝破百分十關頭不過時間問題而已。

一九七八年十二月份銀行總放款額增加百份四十三，地產及建築行業放款總額增加百份七十，新批建築許可證數目顯示來日建築開銷有增無已，而且加速增長。同時政府又着力刺激需求，政府基本開支（不包括地鐵之興建費用），預算增加百份五十。

經濟過度蓬勃，究應如何處理？去年十月政府爲收縮通貨計，壓迫銀行提高利率，結果利息急升，股市暴跌，間接造成一場財務風波，顯示香港經濟信心其實脆弱不過。現在政府一改作風，拖延公共建設以圖冷卻經濟，本月底提出之新財政收支預算，相信對公共開支及基本開支均將大事裁減。然而削減公共開支並非輕而易舉。政府大破慳囊本來就是出於當地房屋需求及英政府壓力。減少財政收支預算未見生效之前，商業景氣可能早已尾大不掉而告消失。既已助長經濟景氣在先，政府到時亦勢須設法避免後果惡化。目前地產發展行業開銷及負荷驚人，要維持進勢就仍須繼續不斷增加開銷，但除非香港甘冒通貨膨脹及港元貶值永久惡性循環的後果，否則此種無限度開銷無能辦到。

部份經濟論者認爲目前地產行業景況較一九七三年股市事件牽涉範圍畢竟仍屬有限。當然，以其他國家標準論事，香港地產行業仍算保守，興建樓宇大都預售，所需資金亦以發行股份籌集成份居多，但近來市場投機氣味較重，雖然樓宇仍多預售，却並不能保證買主能按期交款或落成後可以順利按揭出去。幾許新樓均是憑着多少首期按金便算沽出，其實買家交付只不過是一點投機本錢，不一定有實切承購實意。

近來香港市面銀根見拉緊，即使香港置地公司告貸亦須附出更大代價。全港規模最大之置地公司已須如此，規模較少地產商自不待言。即使現時發展中地產全部到頭來均有買家承受。部份銀行對於財務行業是否有足夠力量應付資金需求，仍然心感保留。一旦財務界亦感覺到負荷過重，則政府無疑將要受到重大壓力，而致需求選擇經濟緩進但仍膨通貨膨脹途徑以求解決當前困境。屆時適者生存，逝者如斯。

補助之道仍須深思熟慮，關鍵最大不離是要求壓制通貨及通脹成長而不致在財務界中啓發危機，維持幣值穩定。

產油國秘書長否認 短期內會再提加價

石油輸出國聯會秘書奧狄斯昨日强調：該會不會召開特別會議商議增加石油價。

他說：對這個傳言一無所知，今年石油價早已議訂。

倫敦經濟時報昨引述石油業行政人員謂：尼日利亞、阿爾及利亞和利比亞是石油輸出國聯會成員中提出增加油價的首三個國家，它們認爲由今年初至三月油價增加的百分之五，並不能彌補因伊朗石油輸出短缺而引致的市況和地區性油價變化情形。

奧狄斯指出：增加油價是由各石油輸出國的部長決定。

他又說：增加油價是有可能的，在這方面他們並無任何困難。

他續稱：地區性的油價增加對由石油輸出國聯會所訂價格並無重大影響，因爲它只是世界性石油貿易的小部份。

奧狄斯認爲：石油輸出國聯會在十二月所訂的在今年前油價將升百分之十四點五的決定將不會改變。

揉合古代藝術及現代商業 港製船帆揚威世界

——胡麗媚

產，製造船帆的速度很快，它的種類也很多，其中有玻璃纖維遊艇的主帆和三角帆，最近在歐美銷路很好的滑浪艇的彩色的帆，越洋快艇的如降落傘般大的帆。

在品質分明的遊艇世界裏，大多數造帆商都善於利用一種手工製造的形象，廣告亦是以電腦設計的帆，一輩老練的水手——最好是奧運會帆船賽冠軍好手親自縫製爲號召。

尼爾派特本年也是一名奧運選手，亦是在家鄉紐西蘭接受會計訓練的會計師。對於造帆，他有獨特的見解。對一個造帆的人來說，在香港的利益是數之不盡。尼爾派特的船帆設計往往是本港女士們服裝的藍本，很多製衣廠的製法與尼爾的製法相差不大，他笑稱：這公司是在造帆業中首間將帆製成上衣款式。

這公司位於香港最好的耕地中央，雖然看來有點怪，但在七零年，當尼爾在這裏開業時，却覺得很理想，因爲附近的農場可以供應大量的年青勞工，並有足夠的鄉村用地可以建造工場。而九年後的今日，我們可以看見這公司的發展：一百四十位工人，三間由原廠擴展的分廠和一間小型分廠。

雖然在七六年，尼爾派特公司百分之五十一股權售給一間英國公司，但由於本港並無其他造帆廠，所以尼爾公司仍佔領導的地位。

七七年尼爾派特公司用少過一百萬平方碼的纖維造八萬張帆，七八年的生產亦平穩，數量與去

這公司的主要顧客是歐美造船商，例如三年前，尼爾與美國最大的帆船廠之一的奧地公司和賽達公司簽了合約，供應全部的帆。與此同時，尼爾公司還[illegible]歐洲最大的遊艇製造廠的生意。又與近年在美國以外的地方流行的一種雙殼遊艇造帆，數量是每年五千。

尼爾說：過去三四年來我們都致力於與大的造船商合作，現在才漸及小型造船商，但與小型船廠的合作漸感困難，因爲它們無完整的計劃和充裕的資本。

在美國，一間香烟和烟草公司與尼爾派特公司商議計劃在一幅廣告中，如果尼爾派特公司以這間公司的標誌的顏色，白色和綠色做帆，它願意以九十九元購入，結果派特公司計劃造了四萬張。

此外派特公司還將業務發展至風帆。風帆祇是

，使船身向前航行了，他希望今年可以在西德和法國賣出船帆四萬五千張，他說風帆這運動現在十分流行，好像一間西德體育用品製造廠在去年十一月，用專機波音七四七載了七百名好手往加勒比海參加世界風帆大賽，該廠供應七百艘風帆，而風帆的船帆是派特公司所製。

尼爾最初並不是造帆的，他廿三歲來港時，原本希望在帆船廠工作一段時間，可以令他對帆船有更多認識，藉以參加六四年東京世運會，但他被業務所纏，終於錯過了奧運會，不過四年後，他參加了墨西哥奧運會。

尼爾負責與澳洲德士熹造帆廠的生意完畢後，與一位瑞典人合辦，後來該瑞典人退出，而尼爾又不夠資金購下餘下的一半權益，於是就由英國英之傑購下。

新市場，但終於失敗。兩間公司各損失至少有[illegible]十萬。

不過派特預計今年的營業額會達四百二十萬，這成績雖然比一些以訂製賽艇和遊艇的船帆爲主的美國大公司，例如北方遊艇公司和船蓬帆船公司等的營業額低，但它們的售價是派特公司的四倍。

船帆的主要用料是人造纖維，這是尼爾派特公司的最大開支，約定價百分之四十五，約四分三的人造纖維是由日本運來，尼龍及其原料則由美國運來。

勞工方面的開支祇佔百分之十一，是預算支出的一個小數目，但香港的勞工法例產生一些困難的，在經濟不景氣時，不能解僱工人，又不能限制加時工作，而這些超時的工作原本可以由女工擔任。

雖然派特公司最重視的是批發出售，但仍然沒有忽略經營出賽帆的生意，這些船賽的帆，錢價高昂。

七七年香港有數人參加在英國舉行的快艇比賽，結果獲第三名，而香港出賽的三艘快艇，其中兩艘是用派特公司的製品。

尼爾派特現正準備這個賽事，負責準備工夫的包括：三位船帆設計師，兩位顧問。

雖然參加這次比賽的花費不少，但尼爾派特認爲這是必要的，因爲這使他們脫離製造小型船帆的行列，均爲他們希望發展的業務開闢一條路。

美元轉弱人心虛怯 固定利率債券回挫

港利率壓力略減債市可望平穩

債券投資　·新桂

債券市場上週走勢轉弱，成交平淡。雖然利率形勢並無出現重大改變，但貨幣市號却出現較大幅度波動。美元在週初表現平穩，其後，由於伊朗局勢續呈不穩，再度遭受拋售壓力。伊朗政府宣佈取銷與美國所訂的七十億美元武器合約，加上美國能源部長表示要實施節約用油，美元兌其他主要貨幣大跌。兌西德馬克跌至一點八三四，兌瑞士法郎低至一點六四七，而兌日元則降至一九五。其後，聯邦儲備局在市場干預，美元才告輾轉回穩。

美元固定利率債券上週回挫，受美元轉弱影響，人心虛弱，做價下跌達四份三點。在原油供應減少下，市場價格可能增加百分之十至十五，因此進一步刺激通脹。星期五美國政府發表的數字顯示，一月份的批發物價指數上升百分之一點三。若其他月份升幅相同，七九年全年指數將升達百分之十六。由於美國政府控制通脹爲其主要目標，估計高利率政策仍將維持。雖然萬國寶通銀行宣佈將優惠利率降至十一厘半，但對市場並無重大刺激。星期四收市後，聯邦儲備局宣佈前週銀根數字，基本貨幣供應量減少六億美元，但由於該局可能更改計算方法，因此市場無特別反應。分析家認爲最近市場回跌，其中一個因素是新債券在近期發行過多，需要時日消化。今年來，截至前週，已有六間公司宣佈發行新債券，集資共五億美元，比起去年祇有兩間公司發行債券增幅逾兩倍。雖然投資機構仍然保存大量現金，但由於利率動向仍未明朗，加上美元再度轉弱，一般投資人士多繼續採取觀望態度。市況短期內仍難有較佳表現。

美元浮動利率債券上週保持平穩，成交平淡。雖然美國數間銀行降低優惠利率，但一般人相信美國政府仍將維持高利率以壓抑通漲，因此比率可能再度上揚。現時一些年期短的浮債息率高達十二厘以上，仍然值得持有。唯一對市場不利者因素，是去年所發行的浮債質素及條件較低，市場產生壓力。前週，一間法國銀行宣佈發行一億二千五百萬美元，年期十二年，最低息率保証爲五厘半的債券。該銀行信譽甚高，而以現時利率水平，新訂的息率約爲十一厘半。但年期累長，因此市場反應並不十分熱烈。

國內債券方面，西德馬克債券做價繼續偏軟，成交較疏。做價比定價下跌一點。中央銀行在上週支持性行動購入債券。外國債券亦受國內債券影響下挫，一些新債券被延期上市。在後半週，由於馬克回升，市情略爲好轉。近兩週，主要利淡因素是西德央行將抵押証券利率提高，市場人士認爲這是利率進一步上升之先兆，因此拋出債券。最近上市的新債券大部份跌破底價。

馬克可轉換債券市情平淡。去年的投機性買賣已不再復見。最近日本股市逐漸從高點滑落，對於這些多是日本公司發行的債券產生更大壓力，一些比定價下挫幅度達百分之八至百分之二十。雖然一些新債券將息率提高，但仍然難引起投資人士興趣。

日元債券市場上週下挫，雖然新債券的發行額由八億多美元減少至六億美元，但由於政府將發行較多債券以支持龐大建設計劃，加上利率動向未明朗，年期較長的債券遭受拋售壓力。歐洲日元債券做價亦軟，成交疏落。由於原油供應出現短缺，價格受影響而再作上升，因而刺激日本通漲，利率可能上升，對債券市場不利。新年後息率見逐漸回落，港元債券做價停滯不前，而外圍方面，美國數間銀行繼大通銀行後宣佈降低利率，因此，香港利率上升壓力暫時緩和。價格可望在現水平企穩。

上週債券價格

	息率	年期	開市價	收市價
美元債券				
澳洲政府	八厘	八二年	九六點二五	九六
歐洲煤鋼	九厘	八三年	九六點七五	九六點二五
東京銀行浮債	十二厘三二五	八四年	九九點五	九九點五
馬克債券				
挪威政府	四厘三七五	八三年	九六點六	九六
歐洲投資銀行	五厘二五	九〇年	八九	八九點五
麗確相機	三厘半	八五年	九九點五	九九點五
日元債券				
世界銀行	六厘八	九二年	九九點五	九八
瑞典政府	六厘三	九〇年	九五點五	九五
港元債券				
置地公司	七厘二五	八五年	八三	八三
怡和洋行	七厘二五	八五年	八三	八三

上午金融行情表　二月十二日

銀行同業拆息			九厘半
（九九K金價）			（去息5·64）
開市	1408·0	收市	1406·0
最高	1421·5	最低	1405·0
（美鈔）		（美電）	
最高	4·784	最高	4·796
最低	4·779	最低	4·792
（歐洲金價）			
倫敦（低安）	246·75美元	（　）	
瑞士（低安）	247·50美元	（　）	
巴黎（低安）	234·81美元	（　）	
（英鎊）			
倫敦轉頭鎊	2·0027美元		
美告老士鎊	2·0010美元		
（雜幣）			
日元（每萬計）	242·00		
新台幣（每千計）	113·00		
菲幣（每百計）	61·10		
新加坡大紙（每元計）	2·26		
西德馬克（每百計）	257·00		
法國法郎（每百計）	112·00		
瑞士法郎（每百計）	285·00		
荷蘭（每百元）	237·00		
加拿大紙（每元計）	3·99		
澳洲元（每元計）	5·38		
正鎊（每鎊計）	9·75		
[illegible]幣（每元計）	0·975		
人民幣外匯牌價	33·58		
幣値與港指數：（上週六）94·8			無起跌

金融

外圍無報金市反覆 開市仍硬回吐力强

【本報訊】今早外圍金價雖無報，但走勢仍見反覆，人心不定。

在過去一週本港金市又再衝破新價，去年尾所創之每兩一三八八·〇元，上週四輕易打破，且造創新價，上週最高價爲週四成一四六四·五，最低價爲週一市成一三五三·五元，一週間之差幅爲一一一·〇元。

由於投機份子活躍，使港金去週在週三及週四市兩日間均有三十及四十多元之差幅，亦可算爲紀錄，短線客亦易招損手。

據金商指出，本港金市近日交投之活躍，可稱爲世界上之最，投機家以本港金市作爲基地，進高進低，全部爲人爲因素。

經濟專家分析後市仍有反覆，在造創高價後遠景仍樂觀，但短錢投機仍活躍，後市仍會有阻力。展望後市仍有看好之趨勢，不過阻力仍大，由於投機成份重，波動仍大，同時大戶利用消息作爲投機對象，大漲後仍防有反覆。

本港金市，今晨高開一四一一·五元，最高成一四二一·五，最低成一四〇五·〇，收市價一四〇六·〇，息價訂去息五·六四元，上牌現貨無交收，公價定一四一〇·〇。

收市價仍比前市跌五角。今早一段時間人心向好，但瞬即有回吐壓力，價仍比前市稍跌，且看千四元關能否有支持。美鈔報價，大鈔報四·七八四，細鈔報四·七七九，美電最高報四·七九六，最低報四·七九二。日元平，大紙報二四二·〇〇，細紙報[illegible]，新台幣報一一三·〇〇，西德馬克報二五七·〇〇，法國法郎報一一二·〇〇，瑞士法郎報二八五·〇〇。

拔蘭地威士忌等洋酒 傳本月廿日起將加價

【本報訊】盛傳拔蘭地威士忌等洋酒價格將會在本月二十號加價，但調整幅度如何，代理商方面仍未見透露。

由於幣值動盪的影響，去年拔蘭地及威士忌來價已告提升，而批銷及零售價去年亦曾數度調整。去年年底時，由於來價再度提升，此間代理商曾想把批銷價格相應調整，但鑑於農曆新年來臨，該段時期爲洋酒一年中最旺銷季節，一旦加價很可能會減弱競爭力，影響銷路，故加價一事便被暫時壓下。但代理商則已透露，春節過後不久將會適當調整洋酒的價格。至近日麪包及若干類食品價格紛紛提升之際，而洋酒加價之說亦更甚器塵上。

文英超級市場及牛頭角超級市場負責人都對記者表示，最近他們向代理商入貨時，代理商都暗示，本月二號左右拔蘭地及威士忌價格可能會提高，但提高幅度多少則不允透露。

大利連超級市場採購部林先生亦表示，雖然現時代理商仍未發出加價的正式通知，但照情勢看，洋酒加價是勢在必行。目前大利連仍以舊價出售各種牌子的拔蘭地及威士忌，但一旦代理商宣佈加價後，零售價也只能相應提升。

以下是一家大型超級市場目前幾種主要洋酒的每瓶零售價格：大號馬爹利三星拔蘭地四十七元半，大號軒尼詩三星拔蘭四十九元九角半，大號蜂巢大三星拔蘭地三十九元半，大號金牌馬爹利五十九元九角，大號特醇軒尼時拔蘭地六十九元，大號VSO人頭馬拔蘭地六十一元九角，大號VSO百事吉拔蘭地五十九元九，大號紅牌威士忌三十三元半，大號黑牌威士忌五十一元九，大號白馬威士忌三十元五角。

日本貿易振興會遷中環和記大厦

香港日本貿易振興會將於二月十二日遷址，爲本港商界人士更佳設備。該會新址位於中環和記大厦十九樓，並將設立一個新貿易諮詢處，由該會職員主理，於辦公時間內，爲本港商界人士有意與日本進行貿易者，解答有關問題。新址並設有一個藏書甚豐的參攷圖書館，可提供有關日本入口需要、

該會總經理福北充表示：「此次擴充設備，更加强調日本與日本貿易振興會體會到，香港是遠東及東南亞的商業中心之重要性。」

香港日本貿易振興會的主要工作，是從事加强日本與香港間的貿易關係、經濟合作、工業投資和科技交流。該會又有一個藏量甚豐的電影圖館，大批不同類型的影片，是介紹日本的工業、科技、商業方法及文化等，該批影片是可以免費借給本港之專業性及教育性社團學校放映。

兆安財務
兆安地產附屬機構
（註册准許接受存款公司）
存款利率行情

期限	息率
三個月	10 1/2
六個月	10 1/2
一年	10 1/2

電話：H-259045
中環連卡佛大厦110

伊朗皇家衛隊及陸軍總參謀已投靠革命軍

【德黑蘭十二日法新社電】德黑蘭電台今天宣佈：陸軍總參謀隊及國王的皇家衛隊已投奔人民革命的一方。

這項公佈是由「革命政府臨時行動參謀部」簽署。

另據報原本駐防美國大使館的伊朗軍隊，已離開他們的崗位，大使館保安已由穿著戰鬥制服的海軍陸戰隊負責。

【華盛頓十一日法新社電】五角大廈今天宣佈，一隊為數六十九名海軍陸戰隊員，將立刻被派往土耳其，以備加強保護在德黑蘭的美國大使館。

六架美國駐英直升機，亦被調往土耳其，準備可能從伊朗首都撤出美籍人士。

五角大廈發言人拒絕透露該部隊的目的地，但可靠消息人士說，它們被派往恩西力克。

【德黑蘭十一日美聯社電】伊朗武裝部隊星期日宣佈，他們在國內政治動盪中完全中立，陸軍部隊已接獲命令返回軍營。

伊朗國家電台發表正式聲明：「陸軍全力支持人民的意願。」

武裝部隊的宣佈看來已使巴克狄雅的政府失去最後一支主要的支持力量，給孔美尼的支持者奪取政權開路。

陸軍的聲明在當地時間下午二時過後宣佈：「武裝部隊的司令今晨十時廿分開會，為防止混亂及更多流血事件，決定宣佈（武裝部隊）中立，所以陸軍各部隊已奉命返回軍營。」「武裝部隊全力支持人民的意願。」

宣佈完畢後不久，國家電台補充報導，顛覆分子已佔據用來招待外國元首的德黑蘭歷史性皇宮哥勒斯丹。

為數四十三萬的武裝部隊是巴克狄雅首相政府的主要後盾。巴克狄雅首相一月四日由伊朗王委任，為數月來血腥的反國王暴亂摧殘下的伊朗恢復和平。

另一方面：德黑蘭戒嚴當局宣佈將首都宵禁時間延遲至午夜開始實施。上述可能是該部門所最後頒佈的法令之一。

當局在週六武裝叛變開始時下令，由下午四時三十分開始實施宵禁，當時民兵和空軍叛兵將皇室防衛部隊逐離法拉巴特空軍基地。

但該個下午四時三十分開始宵禁的限期，德黑蘭沒有受到重視，德黑蘭各地仍然爆發激烈戰事，直至日落前開始下雨時始漸平靜下來。首都德黑蘭完全陷入孔美尼的支持者手中，而在德黑蘭南部，軍隊與武裝的平民發生激烈打鬥。在過去三小時內，忠於政府的軍隊一直與親孔美尼的武裝平民及脫離軍官訓練學校的學員展開戰鬥。

（上）伊朗首相巴克狄雅政府宣佈倒台後，叛徒在孔美尼總部所在地附近乘坐汽車遊行慶祝。

（下）伊朗首相府門外一名反政府份子站在一輛坦克上，揮動一面由站在他身旁的投降士兵交給他的白旗。（美聯社）

世界紀錄龐大越獄 伊朗萬餘囚犯逃脫

【綜合十一日外電消息】德黑蘭電台今晚報導：伊朗所有邊境及機場，將在週一清晨起封閉廿四小時，該電台引述巴沙根的話時，尊稱他為總理。

在星期日，德黑蘭中央監獄發生世界紀錄中最龐大的越獄事件，有一萬一千名伊朗政治犯，殺[illegible]

[illegible]時代」雜誌說：伊朗的「宗教領袖們沒有能力治理」該國的經濟、政治及社會事務，「所以，當宗教領袖們的手被用以推翻政權之後，這手就會被砍掉，而一個全新的政權將會成立。」

在摩洛哥馬拉喀什，一名摩洛哥官員說，伊朗[illegible]

將使中東回到中世紀黑暗期 比堅指回教狂熱

【耶路撒冷十一日美聯社電】以色列總理比堅星期日說，中東所出現的回教狂熱，可能使該地區回復「中世紀的黑暗時代」。他並促請西方加強以色列在該地區內最穩定的民主政制。

比堅對南非猶太人發表演說，表示他可能於本週向美國防部長布朗強調，以色列是西方在該地區最可靠的盟國。

比堅沒有提及伊朗的名字，但談及該地區的動亂時，顯然是指伊朗而言。

他說，人們可能得到這麼的一個印象：黑暗的中世紀重臨於廿世紀末，久已消逝的回教狂熱正在復甦，迷倒了羣衆，並造成可怕的流血事件及仇恨。

他說美國應該承認以色列是一個有價值的盟[illegible]

蘭斯醜聞「副產品」 卡特花生業務財政遭受調查

【紐約十一日路透社電】「新聞週刊」雜誌今日稱：美國聯邦調查局已委派一個由財政調查員組成的特別隊伍，來調查卡特總統在喬治亞州家鄉的花生業務。

據該雜誌今天刊出的一篇文章稱：聯邦調查局已指派一隊由會計專員及其他調查人員組成的調查團，到喬治亞州卡特總統的家鄉，調查其花生業務上引起紛爭的財政紀錄。

該雜誌稱：「這次對卡特倉庫的調查，是由司法部的調查有關前任預算局主席蘭斯一案，而引致的副產品。但這又不一定是暗示醜聞的證據已被揭露。」

蘭斯是在一九七七年九月，承認有關其被指稱的財政事務上錯誤處理，而辭去職位的。

楊格晤伊反對派 保証伊朗人人權

【紐約十一日法新社電】「紐約時報」今日從聯合國報導，美國駐聯合國大使楊格，昨日會與伊朗反對派宗教領袖孔美尼的兩名代表會談過。

該報導引述楊格在會談之後表示，他們向他保証在一個伊斯蘭教政府底下，「所有伊朗人的人權將會受到保護。」

傳巴克狄雅自殺

【德黑蘭十一日美聯社電】伊朗總理巴克狄雅經過週末時軍隊和孔美尼支持者們的血腥戰鬥後今晚辭去總理一職。

伊朗電台報導一項未証實的傳聞，謂巴克狄雅已自殺。

農業部長哥斯米稱：巴克狄雅在軍方領袖命令軍隊返回軍營後決定辭職。

哥斯米謂：「巴克狄雅已辭職。」

他說：「我不知他向誰遞交辭職信，但它的政府已不復存在。我於下午亦試圖和他接觸，但我不知他去了那裡。」

圖片說明：伊朗軍方宣佈不再支持國王所委任的政府後，巴克狄雅首相隨即簽署辭職文件。圖為巴克狄雅八日在記者會上[illegible]

美參院爭論焦點 台灣戰略重要性

倘我不再成為美友人 美國安全將受到損害

【華盛頓十一日法新社電】台灣對美國在戰略上的重要性，是參院對美國對該島的承諾而引起爭論的要點。

中央情報局、國防部及國務院上星期曾向參院外交關係委員會人員，就台灣於核子時代的重要性，提出秘密的報告。

紐約州共和黨參議員雅維斯說：「我於聆聽完畢之後，相信台灣一旦落入敵人手中或台灣不再成為美國的可靠友人的時候，對美國的安全，將有損害。」

他說，這次聆聽，使他相信，「台灣對於美國及西太平洋的安全，都具有重要性。」

乍維斯要把台灣對美國的重要性，列入美國法律中，俾後代的美國人，不會忘記這個島嶼，他承認他的此項努力，會對改善美國與中共關係的努力有害。

但他說，他相信統治中國大陸的共黨頭目，極想和美國建立關係，故他們是會讓此項立法程序通過的。

乍維斯星期五日在記者招待會中說：「我認為政府低估了中共會接受此項立法的意願。」

乍維斯是參院外交關係委員會的資深委員，而愛達荷州民主黨員邱治，則是委員會的主席，他倆曾草擬了一項修正案，要求表明台灣遭受攻擊，是對美台的「共同威脅」。

女皇飛波斯灣 親善訪問沙特

【倫敦十二日路透社電】英女皇伊利沙伯二世今日從倫敦飛往波斯灣，在這個石油富國——沙特阿刺伯，進行親善訪問。這是她登基廿七年來最感新鮮的一項外交訪問。

這個世界最大的石油輸出國，現已成為英皇族的旅遊路綫。

傳以要求美國舉行美以會議 與大衛營會議平行進行

【耶路撒冷十一日法新社電】據此間可靠消息今日稱：以色列政府已要求美國政府舉行一次美以雙邊會談，與已計劃的以埃和談第二次大衛營會議，相對平行進行。

該雙邊談判將商討有關美國對以色列的援助，尤其是以色列未來石油供應的難題。

美國正在面臨另一能源危機

【華盛頓十一日合衆國際社電】據政府能源專家們稱：美國正因伊朗斷絕石油供應而不斷消耗其燃油儲備，逐步走向又一個能源危機，可能導致停止油站週末服務，及其他令人想起一九七三至七四年間石[illegible]未有跡象會實施類似戰時的汽油配給。

能源部官員們在週六說：使情況看來嚴重的，不是美國每日石油入口減少的數量，而是伊朗油田可能長時期封閉。

抵銷伊朗減產 沙特加產石油收取額外費用

【貝魯特十二日合衆國際社電】權威的石油週刊星期一日載稱：沙特阿刺伯對所生產的用來抵銷伊朗減產的額外石油加收費用。

據「中東經濟研究」說，阿美石油公司此項增加收費的辦法，將於第一季內實施，增產的石油，將超過原定的每天九百五十萬桶。

據該週報說：「阿美石油公司所增產的石油超過原定數量的部分，將以一九七九年第四季的價錢計算。」

去年十二月在阿布達比開會時，石油出口國組織決定一九七九年的第一[illegible]

最新民意測驗 倘若目前大選 英工黨勢倒台

【倫敦十二日路透社電】根據一項今天發表的民意測驗，英國工黨政府平抑加薪的努力遭到頑抗，如果現時舉行投票大選，工黨政府將會下台。

這支持了上週另一項為「每日鏡報」而舉辦的民意測驗說，反對派保守黨受歡迎的程度，比工黨高百分之十八。

該民意測驗顯示工黨落後百分之十九。最新的民意測驗並發現百分之七十六接受訪問的人士，不滿該國目前的政事推行。而似乎沒有甚麼希望能早日了結困境。

大馬大學教員將採工業行動

【吉隆坡十一日路透社電】一位職員發言人今天說，此間馬來亞大學的教員，將採取工業行動，抗議政府本年實施的限制言論自由紀律條例。

馬來亞大學的教職員協會副主席乃亞博士說，該條例一旦正式在憲報發表後，教職員協會將舉行會議，以決定採取何種形式的工業行動。

他說，在教職員協會要求使大學議會修改條例的努力失敗後，它便決定採取何種工業行動。

現時已激發五家馬來西亞大學的教員，羣起抗議的一九七九年職員紀律條例，禁止他們向報章發表言論，判登書籍及文章，公開談論學術研究等，又未經大學當局的允許，他們亦不得參加任何研討會。

該條例亦同時禁止教授及講師從事政治活動，不得公開發表爭論性問題的個人立場，從事競選或担任競選代理人。

該條例已在兩所大學內實施，本月較後時間，它將在政府憲報中發表。

美參議員積克遜稱 衡量伊朗局勢 美要保存電油

【紐約十一日美聯社電】美國參議員積克遜星期日稱：美國人民將被迫要保存電油——從電油站星期日關門開始，這問題已達至「何時，而非會不會」出現的階段。

這位參議院能源委員會主席，華盛頓民主黨參議員稱：「從現時的伊朗局勢來衡量，『毫無疑問我們快要實行分配計劃。』

「開始階段將是星期日禁止出售電油，」他說：「這已非是重會的問題，而是何時出現的問題，我認為愈快愈好。」

積克遜是在接受哥倫比亞廣播公司訪問時發表以上談話。

越共要求安理會注意中越共局勢

【河內十一日法新社電】越共外長阮維楨宣佈，越共今日要求聯合國安全理事會審視「中越共邊界的嚴重局勢」，和採取「適當的步驟」來處理它。

該項要求是載於越共外長遞交聯合國秘書長華德誨和安理會署理主席的函件上。

該外長說：「為了符合你們高度之責任感，我希望你們能審視局勢的嚴重和採取任何你們認為適合的措施。」

【香港十一日路透社訊】中越共雙方互責對方在邊區集結大量軍隊，進行軍事挑釁和造成雙方嚴重傷亡事件。

今日在此間收到的「越南通訊社」報導，指摘中共軍事單位於昨日進襲越南諒山省多個邊區哨站，殺死一名民兵及擄去二人。

中共「外交部」昨日向越共駐北平大使館遞交強硬的照會，指摘越共不理會警告，經常派遣大量武裝人員前往中越共邊界，瘋狂地向該區開火及轟擊，並逐漸向華界挺進。

據「新華社」表示，該照會說，越共在雲南及廣西省境設置里程碑、路障和破壞農作物，且在一月十五日至二月七日之間，有超過七十名中共前綫哨兵及邊區居民遭殺害及損傷。

「越南通訊社」則表示，大量中共軍隊於星期五日橫渡北溪，向越共邊防軍開火，槍傷兩人及擄去男女各一。

它又表示，在過去四日來，中共軍曾兩次進襲邦答村，他們且在上週二殺死兩名越共邊防軍，重創一人及擄去另一人。

布朗圖說服沙特王室 美國決心在該區對抗蘇聯影響力

【沙特阿刺伯·吉達十二日電】美國防部長布朗上週末力圖說服沙特阿刺伯王室，使他們相信華府真的決心對抗蘇俄在該地區的影響力。

布朗上星期六與沙特王儲費德會談，翌天與軍事人員會晤。會談融洽，可能導致兩國加強經濟及軍事合作。但沙特仍然担心伊朗事件可能在波斯灣地區引起動盪。他們認為美國應對伊朗事件負起部份責任。

【莫斯科十一日法新社電】蘇俄塔斯社今天報道，美國國防部長布朗現時的中東之行，目的在於在該地區物色另一個國家，以取代伊朗所担任的維護美國利益的「警察角色」。

塔斯社一篇從華府發出的有關布朗訪問沙特阿刺伯的報道，引述「消息靈通人士」的話強調，布朗試圖說服沙特阿刺伯領袖担任較活躍的角色，以保障油產豐富的波斯灣地區的安全。

美國防部長布朗（左）星期日抵達沙特阿刺伯首都訪問。圖為布朗與沙特國防部長亞齊斯在歡迎儀式上站在一起。（美聯社）

保鑣近水樓台 前美總統千金 芳心暗許下嫁

【加州米勒十一日美聯社電】前美國總統福特之蘇珊，於星期六與凡斯結婚，凡斯乃一名特工人員，蘇珊小姐在凡斯負責護衛福特家庭時愛上他的。

芳齡廿一歲的蘇珊在一次「傳統的家庭婚禮」中與卅七歲的凡斯結婚，這時約有三百名被邀請的嘉賓都坐着位於附近的棕櫚沙漠的聖瑪嘉烈福音教堂。

這對新人將參加這個沙漠渡假勝地的福特別墅內所舉行的一個私家招待會。然後前往一個未經透露的地方渡蜜月。

蘇珊身穿一襲新娘長裙，新郎凡斯站於新娘旁邊穿一件高領婚服，結一條花紋灰呔。

福特家族一名發言人歌妮亞說：大多數來賓都是家人和友人，而非政要名流。

歌妮亞又透露：這對新人最近在洛杉磯購買了一間房屋，凡斯是在洛杉磯任職的。

蘇珊小姐是一名自由職業性質的攝影家，去年，她又在一家電視台的商業廣告中出現，為一種日本製的汽車唱廣告歌。

凡斯已離了婚，並已有兩名認領的兒女，這兩個兒女與他在三藩市居住的前妻同住。

據蘇珊的母親比蒂所寫的一本自傳透露，當蘇珊十八歲時，她欲與科羅拉多州維爾的一名滑雪巡邏隊員結婚，而維爾是福特一家人經常到的渡假地方。但是後來那男子退出。去年，福特家族宣佈蘇珊與凡斯訂婚，那時婚禮是定於六月二日舉行。

北平大字報 反對跳舞熱

【東京十一日美聯社電】日本「共同社」報導，在北平一份新的大字報，反對在此掀起的「跳舞狂熱」，並表示中共現代化不能由跳舞去達到。

「共同社」表示，大字報引述「共同社」二月二日的報導謂：「某些婦人與外交人員和商人約會，並與他們在他們的寓所內跳舞至深夜。」

新風趣週刊

每週五隨工商晚報附送的大衆刊物

內容豐富·多姿多彩·電視節目

包羅萬有·大衆刊物·老少咸宜